（昭和八年三月二十日第三種郵便物認可）（郵政特准掛號認爲新聞紙類）　康德七年四月七日　大同報　星期日　第二千八百六十六號

大同報

第一版

發行人 衣資田
編輯人 梁世鋒
印刷人 韓紹衡
發行所 新京東六馬路 大同報社
電話（編輯二·四七二四）（營業二·二〇九六）
振替口座新京一七〇
報費 一份五分 一月壹元三角 外埠酌加郵費
廣告價 一行二元

聖上御訪日紀念日 昨駕臨軍司令官邸

皇帝陛下於四月六日御訪日駕抵東京五週紀念日、御臨幸關東軍司令官官邸、午前十一時四十分由帝宮啓鑾、五十分受梅津軍司令官以下滿日顯官恭迎、駕抵司令官邸、賜日本側梅津軍司令官各幕僚、〇〇部隊長、三浦大使館參事官、我國側張國務總理、臧參議府議長、星野總務長官熙宮內府、于治安部兩大臣覲見陛下對梅津軍司令官之祝詞、賜以優渥勅語、然後御駕臨食堂、於關東軍軍樂隊奏樂聲中、御進午餐、乾盃後在別室、御賜覽滿映製作之『我等的軍隊』電影、午後三時、於梅津軍司令官、張國務總理以下滿日顯官恭送裡、啓鑾還宮、

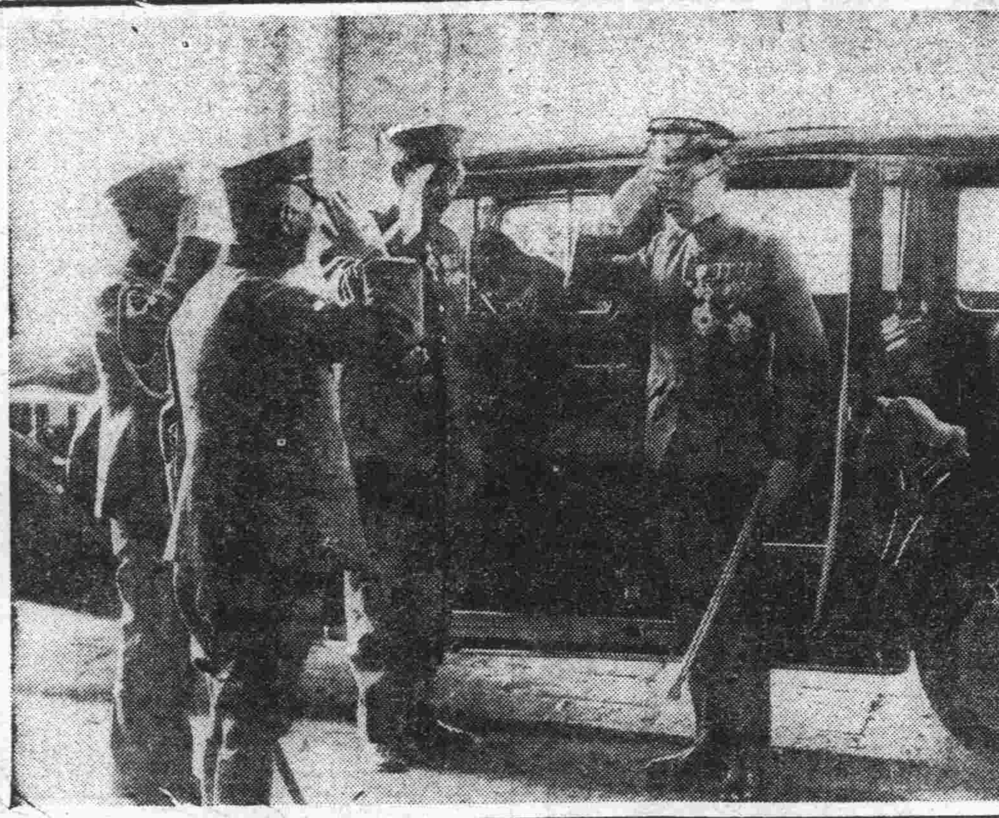

皇帝陛下駕臨軍司令官官邸梅津司令官恭迎

新秩序是什麼（三）

國民政府司法院長　溫宗堯

政治形態

關於政治形態、日本所願望的、很想援助中國、使中國成爲一個眞正的共和國家、同時還也的確是中國人應當歡迎的事情、不過回顧過去二十八年間、在中國所發生之事態、也實在不能不令人有些感奮、愈改革愈無秩序、失去安定中心、眞正的共和國是否適於中國、或共和國云云者、在中國有無實現之可能性、還全是問題、

再是、我的見解、也許和一般人的見解不一致也未可知、不過對於『新秩序』而懷着恐怖的念頭、我敢說那純是僅由於現下的觀點而造成的、假設拿着先見之明來檢討『新秩序』甚至於惹起恐怖的原因、也沒有絲毫的存在、本來中國人對於日本人、沒有恐怖的必要、恐怖的心理滿應該從速棄掉原因是什麼呢？就是懷着恐怖的心情、不單無補於己、無利於人、並且爲不幸和困難的因子、

第三國的誤解

第三國的誤解、極端表現在外部的、可以說是駐日英國大使谷烈基氏、最近在東京的演說了、我們實在是遺憾、他對於『新秩序』竟缺少了正當的理解、本來日本已竟屢次宣明說是日本對於第三國在中國的權益、必盡力保護、第三國太不應當假裝不知道、倒返抗辯起來、

不單如此、日本把占領地域、返還於中國、那就是證明日本已竟有了保護第三國權益的事實同時日本這種措置也就是爲解決第三國、誤解的措置、換句話說、日本把占領地域、返還於中國、也就是本着這種意思而作出來的、從而中國政府、既然未聲明廢棄第三國權益、當然必仍如其舊、繼續負責保護、假設中國要想回復這種權益、日本是不能抑止中國的行動、同樣的、假設中國若不想把這種權益、返還於第三國時、日本當然也沒有替代中國返還之權能、

所以第三國能否保持他在中國的權益、則以視第三國、依存中國態度如何以爲斷、假設第三國能與日本一樣、拿着平等互惠的精神、對待中國、中國當然亦必拿着對待日本者、對待第三國、若是第三國依然視中國是他們的殖民地、我敢說、這不單新政府反對、就是國共合作政府（蔣介石政權）在不能期待彼等的援助時亦必起而反對、尤其是第三國要想保持他在中國的權益、他的對手不是日本、應當是中國必得以中國爲對手、然後才能把一切的誤會、完全掃除、

高津科長出發

政府乘日本派遣訪意經濟使節團之機會、意欲改訂擴充現行滿日意貿易協定、因此派遣高津經濟部貿易科長與日本使節團同道赴意、與三城駐意代理公使共爲滿洲國側交涉委員、與日本側代表通盤從事具體的商議、高津科長搭光號車於六日午前八時由新京驛出發、預定與十日由橫濱出帆之日本使節團一行同道赴意、滯歐日程約爲三個月云、

英對日轉取妥協 對華政策逐漸消極

【紐約六日電】據美國聯合社倫敦電稱、傳聞哈利伐克斯外相雖然發表英國對華政策不變更的聲明、英國對重慶政權支持政策今適遇了消極的階段、對日安協策漸次濃化了、此種傳說、英國遠東政策的轉換、自不待言、且以英國對德戰遂行上的考慮爲基調、據一部有力方面的見解、爲期對德經濟封鎖的完璧、必須有向太平洋上延長的必要、因此事前又必須得到日本的諒解云云

英外相說明 駐日大使演說

【倫敦五日電】蘆米爾議員二日在上院對於谷烈吉大使的演說、有所質問、對此哈利代克斯外相、會答辯如左、

余最近對於谷烈吉大使在日英協會午餐、席上的演說內容、業已得其詳細、余現在敢保證英國對華政策的變更並和屢次在議會聲明的政策背馳是在谷烈吉大使意圖以外、是以改變從來對重慶政府的見解、和離却對遠東問題的一切意圖、是不成問題、並依然希望站在公正基礎上使日華紛爭終止、

英水上機一架 飛至荷印上空

【巴達維亞五日電】荷屬東印度海軍當局、關於英機飛往荷屬東印度領海上空、於五日發表如左、

英水上機一架、於三日午後八時三十分、飛至西里伯斯島、摩鹿加群島附近的荷蘭屬東印度領海上空當即被荷蘭屬印度海軍機追擊到領海以外、

由於此種發表可證最近英國遠東海軍、是在荷屬東印近海有軍艦、潛水艦活躍、對於由該地對德戰時物資之輸送嚴重監視、是以各方面都非常注目、

解交天津現銀問題 最近即可解決

英倫傳出消息各方避表示

【倫敦五日電】黑拉爾得日報在五日的報上刊登懸案的天津現銀解交問題、將於下星期內解決、同時天津租界的隔絕亦能達到最後的解決云云、但關於該觀測的當否、無論英外務省或帝國大使館均避免一切言明云、

正進行交涉中

【倫敦五日電】英國政府發言人關於黑拉爾得日報在五日的報上揭載「天津現銀問題將於下星期內解決」的記事、曾發表如左的談話、

關於天津現銀解交問題在日英兩當局間於良好氣團氣裡繼續進行交涉中、該交涉必能達到圓滿解決

强化製綿配給聯合會 機械製綿亦總括配給

綿業界因原棉取得難、有益愈逼迫化的趨勢、就中機械製綿的需給、極不均衡、因此維持販賣價格的適正、更有一層困難、經濟部爲對處此種狀態、擬設法使製綿配給圓滑化、並維持公定價格、將滿洲製綿配給聯合會的機構强化擴充、使從來由製綿配給聯向會員工場配給原棉所製造的機械製綿、全由聯合會收買、向各地批發商配給製綿、亦由該聯合會總括配給、其配給統制實施、待聯合會配給代理機關、即各省批發商組合並由批發組合受其配給各都市別小賣商組合結成後、立即開始、以上等情業在四日以經濟部訓令通令各省公署命其指導監督、

機械製綿統制要領

經濟部令各省指導監督

機械製綿的配給近已決由滿洲製綿配給聯合會總括配給統制、其實施要領如左、

一、製綿配給聯合會、當由會員製綿工場收買製綿時對於製綿、按聯合會規定檢查、然後以政府認可的收買價格買收、當向批發商配給時、根據省別、用途別的配給計畫、一般民需則經省別組織的批發商組合、軍官特需、則經聯合會直接配給各線、夫調整配給、聯合會的配給價格從來的工場交貨價格、（衣服用綿一貫七元三角、被褥用綿一貫一號六圓二角五分、二號五圓二角、三號四圓一角五分）仍維持以上公定價格、暫不提高、

一、聯合會向會員工場配給原棉、則按照即應聯合會本年度原棉需給計畫的製綿製造計畫、於原棉之際、發打綿種類的指圖命令、使打綿的規格簡單化、將從來的蒲團綿五等、分爲三等、

一、製綿的配給機構、由各地既存的批發商、按省別結成製綿批發商組合、做爲製綿配給聯的配給代理機關、小賣商則按都市別結成製綿小賣商組合、從來的批發及小賣業者、按一資格使專家於批發或小賣組合、

一、製綿配給聯的打綿用原棉收買並製綿配給需要的資金爲五十萬圓、由聯合會組合員出資、右運轉資金不足時、由按借入或其他方法、適宜籌辦、

一、打綿及打綿用棉花的輸入、由製綿配給聯總括輸入、又製綿配給聯關於對擔當弓打式打綿業者配給原棉各地別打綿配給統制合之滿洲棉花組合別原棉分配、和由聯合會向機械製綿業者分配、和滿洲棉花協議調整、用以防止各地配給的偏重不均、

猛炸江西鷹潭

【〇〇基地六日電】松山、鈴木、高橋、小林各部隊陸軍航空隊繼續前日於五日午後三時五十分以大編隊長驅空襲江西省鷹潭對車站機關庫及兩處軍需品集積場加以大爆擊敵後方有力的根據地遂完全潰滅

全華週間戰況

各方均無大戰鬥

【南京六日電】中國派遣軍報道部發表』自三月三十日以降至四月五日之戰況如左

一般狀況、全華各方面俱無大戰鬪、敵極焦慮新中央政府之成立、極力阻止民心動搖、及攪亂新政府治下之治安交通經濟、四月三日運城及岳州上空有敵機來襲、但於日毫無損害、又經濟攪亂、交通妨害、在全華僅見一二、且此等均証明敵對華北、華南歸順投降兵續出之焦燥、我方繼續爲徹底的挫折、敵之抗戰意思、廣續掃蕩戰中、在本週之主要戰鬪爲三十日華南廣西省上思、思樂縣城方面之剿滅戰、

奉新東南方

擊潰千餘黨軍

【漢口六日電】日軍部隊於四日拂曉對接近南昌西方要衝奉新東南方十籽竹山崗附近的敵一千五百、猛烈攻擊使之潰亂、敵遺棄死體百五十一、捕虜四、攻獲機關槍四、又同時刻其他的部隊攻擊奉新西南方九籽崗山附近的匪賊三百敵乃向南方潰走、遺棄屍體十二具、

潮汕黨軍難再起

【汕頭六日電】於新國民政府成立同時採用了青天白日滿地紅旗的國旗、此種消息傳出後、全華民衆自不待言、且對抗戰華軍予以了很大的衝擊、新歷史的開展與把握日本眞意的機運逐日昂揚、綜合最近歸順潮山地方日軍〇〇前線部隊約百五十名便衣隊談話如左、

此次新政府決定採用青天白日旗、使我們充分認識日本沒有領土的野心、始翻然與同志前來歸順、今潮汕地區的蔣軍沒有了再起抗戰的可能性、前線將兵間對絕望的前途深刻憂悶之情逐日濃化、現在已經深刻覺悟抗戰絕不是省正殉國之道會云、

阿部大使携行訓令案

臨時閣議正式決定

【東京六日電】日本政府定於六日午前十時、在首相官邸開臨時閣議、將五日在興亞院會議所決定阿部大使携行的政府訓令案附議正式決定、

又在閣議散會後、更開參議會、由首相說明該訓令案的內容、用求諒解、

渝府竟屈伏於共黨下 確認共匪在華北優位

【北京六日電】由於汪精衛氏的還都宣言、及新國民政府成立、在全華和平之聲、使華北敵軍陣營有了深刻的動搖、最近向日軍歸順意向都已表面化、其中此種傾向以受共產軍實力壓迫陷於凋落一途的雜軍爲最顯著、蔣直系軍次之、祇有共產軍尚在華北匪區地帶、益逞其猛威、所謂國共相剋業已敗北的黨軍、爲保持其對共產軍的地盤、仍在做最後的抵抗、這也可說是增加敵側的抗戰力、所以很是值得警戒的現象、現在共產軍乃是華北最有實力的敵軍以多數民衆組織、藉期增強其勢力、據確實情報稱共兵力大要如左、

第十八集團軍（舊國民革命第八路軍）三個師約八萬晉察冀邊區軍、獨立師六個師約三萬、遊擊隊約十一萬、在山西部隊約二千鄉村自衛部隊約五十萬乃至六十萬

按以上計算、總數有約八十萬的老大兵力、尤其是共中心的朱德麾下百十五、百廿、百廿九各師、較比蔣系的師團有兵力五千乃至一萬、爲數衆多、每師擁有二萬五千乃至三萬的大兵力、誇爲華軍中有唯一戰力的精銳、在本年初頭和山西軍鬪爭成爲勝利者的共產軍、席卷離石以北的山西各地、因此連繫陝北和晉察冀邊區的赤色廻廊、已告完成、此外共以晉東地區和順、潞安爲中心的地區、亦被共產百十五師所占據、此共產勢力的飛躍膨脹必然使和重慶國民黨的軋轢激化、但據最近的情報稱、重慶已確認事實上共產軍在華北占有優位、彼等居唱三北主義（陝北、晉北、冀北）至此業已實現、開始以共產軍爲主力的新抗日戰、於新中央政府的進展和東亞新秩序的樹立、去努力抵抗、

沒落途上的蔣政權 承認蘇聯要求

仰賴援助謀最後的掙扎

【紐約五日電】據五日到達紐約的重慶電訊、因爲新中央政府成立、益愈迫於窮途的蔣介石政權、全般的應諾蘇聯關於强化抗日戰線的要求、以期仰賴蘇聯決定的援助、最近開始了最後的努力據說蘇聯對重慶的要求內容大體如左、

一、重慶政權將全抗戰分子向抗日戰線統合强化、
一、全面的除去從來的國共軋轢、
一、停止地方軍閥同志的衝突

西班牙使節團 下月赴日

【馬德里五日電】西班牙政府爲了決定批准以前成立的日西通商協定、決於下月上旬派遣使節團赴東京、該使節團共十五人團長前西班牙領摩洛哥高等辦務官克司特羅赫羅那中將、

日高經濟部長 任駐華參事官

【東京六日電】日高興亞院經濟部長此次歸回外務省榮轉駐華大使館參事官已於六日發令、

又經濟部長後任目下暫由毛里第一課長或久保第四課長代行事務以後由外務省駐外人員中正式專任

神田處長歸任

【東京六日電】我國總務廳神田企畫處長爲與日方折衝我國物動計畫遂行上必要之對日資材的獲得、及日滿物資之交流等、乃於上月廿日來京、最近已獲有結果、於六日遂乘東京發特急燕號車歸任、

監察間島省內 五月上旬實施

總務廳監察部鑑於監察令施行之趣旨、監察制度的運用、過去單爲事務的監察茲更進一步、活用爲國策遂行的一推進力、因此比較需要長時日之綜合的監察、擬於短時日內、實行效果最多的一部監察且監察對象亦置重於當前之重要問題之石炭開發、主要糧穀增産、開拓政策民族協和狀態等重點、自五月三日至十二日十日間於典形的民族複合省之間島省下、以籌田總務廳次長爲總務廳監察使、網羅監察部參事官其他關係者、實行綜合監察、徹底調查關於民族協和狀態云

訂正

六日本報第二版第一面記事第一條參議府會議日期、原定『九日』、誤爲『七日』、合亟訂正、

本日出版三大張

興安病院　代表電話②五九一一番

產科　性病科　皮膚科　外科　小兒科　內科　婦人科　光線科　物理療法科

興安大路興亞街

東聚興軍衣莊　協和服專做家

自運被服材料　代售銅鼓洋號　定價特別抵廉　註册雙獅商標
承做大宗制服　春季協和禮帽　附設針織工廠　襪子手套批發

新京三四馬路中間　電話二一二五四七番

失照聲明

啟者敝人於事變丟失地照四張德慶堂領名坐落河北敖寶營子午字二九一號四十五晌一張興遠堂領名坐落河北四家子午字一七八號西南角拾一晌二畝五分一張二七五號十一晌二畝五分一張浮多二晌二畝五分共計大照四張該原照無論落於何人之手中概作無效除呈請縣公署補發新照外特此登報聲明作廢

通遼縣禮成村李香閣啓

失照聲明

啓者敝人於康德七年三月二十一日赴樺皮廠携地照兩張一爲清字第一三〇〇〇號假定地號（四五〇號）一爲清字第五八〇五五號假定地號（四八〇號）不愼途中遺失除向官署聲請在案外特登報聲明作廢

永吉縣三區樺皮廠村漂洋屯　徐仁貴啓

招募各省縣農具鋤地機分銷處　可作副業　報酬從優

自科學倡明以來人工勞作一變而爲機械化我滿洲土地肥沃以農立國而農事之工作猶相沿成例墨守舊規實爲遺憾敝廠有鑒及此幾經研究首創除草之農具名鋤地機裝設於舊式犁上可代十餘人之工作省歲行銷各處用戶莫不稱便後因刀部少發生碎碍敝爲求盡美盡善計曾將該貨收回力爲改造刀部改爲曲形各部又加修繕其上下伸縮運用自如招募各省縣包銷以期普及至於報酬特別從優如願承辦函索簡章請附郵票二分立即奉寄來此接洽尤所歡迎

新京二道河子吉林大馬路三　富民工場謹啓

大興公司火險賠欵迅速　鳴謝

敝號於本年三月間失愼突遭回祿幸在大興公司保有火險經過調查已如數迅速賠償信用昭卓特此登報鳴謝

蛟河　福新厚謹啓

特等副業之辦法 惟有飼鷄最速

年産三百餘枚之白色萊克亨種初生雛預約開始希訂購者從速勿失良機欲想解決養鷄諸問題本場並備養鷄特刊無料奉送（函索須附郵票二分）

哈爾濱上號東號增福街　道德養鷄總場啓

招募滿語遊覽車女案內員

一、資格　須有女學校卒業程度以上之學力美而健康者
二、提出書類　親筆履歷書、市立醫院、或滿鐵醫院之身體檢查証、照片二枚
三、採用試驗日　四月十四日（星期日）午後一時起在本社

右志願者至四月十三日以前向本社教習係提出右記書類是荷

康德七年四月二日　新京交通株式會社

募集見習車掌

一、資格　優級學校卒業程度以上或同等學力者年齡滿十四才以上至滿十八才
二、提出書類　像片履歷書市立病院或滿鐵醫院身體檢查證各一份
三、試驗日期　四月十日午前九時半

右志願者請携帶上記各手續書類到本社教習係接洽是盼

康德七年四月二日　新京交通株式會社

募集乘合自動車運轉手

一、資格　高等小學校卒業程度以上或有同等學力者滿二十一歲以上之男子
二、提出書類　像片二張自筆履歷書一份　市立病院或滿鐵醫院身體檢查證各一份
三、截止日期　四月十日午前九時三十分

右志願者携帶上記各手續書類到本社教習係接洽

康德七年四月二日　新京交通株式會社

國兵制度法令公布日 全滿一齊舉行慶祝禮

建國九年飛躍的發展之我國，近將實施關於國兵制度之諸法令，在五日之第十七次國務院會議業已可決將在九日之參議府會議，蒙皇帝陛下親臨，作歷史的審議後而決定，國兵法事務局，爲紀念堪值我國第二建國之國兵法公布日，決定舉全滿全土，舉行盛大紀念祝典，該紀念日，大體豫定在十五日前後，各省縣旗市公署爲中心舉行慶祝式典，是日各戶均懸掛國旗，軍隊軍樂隊青少年團等，舉行街市行進，懸慶祝幟，撒布傳單等以祝此有意義之一日，此外並由無線電向全滿放送國兵法之重大眞義云。

國都舉行紀念行事 首協定九日招關係者協議

協和會首都本部爲順應國兵法之施行，預定於本月中旬舉開電影講演等大會行事，以期國民對該制之實施趣旨，有徹底之認識瞭解藉資作爲國兵法施行期之紀念，故此該會爲愼重該項紀念行事起見，特定於後天（九日）午前十時於本部會議室，招開紀念行事協議懇談會，屆時出席者除治安部、市警兩關係當局外，中央本部以及在京之各滿日新聞社關係團體亦派代表參加斯會云

宣傳國兵法的先驅隊 滿映巡廻第三班將赴東滿

當該服役制實施之前，從事國兵法宣傳工作之滿映開發部，自本年度起曾實行第一班（錦熱地區）第二班（北滿地區）的巡映，收得甚大之成果，決定近派第三班（松原技士郭助手）出發，第三班行程計左記東滿十三地點，延吉、琿春、大肚川、寧安、牡丹江、穆稜、綏陽林口、東安、勃利、佳木斯、蓮江口、依蘭、預定一個月間巡映，以期使滿係大衆充分認識國兵法的重要性，上映電影爲『我們的軍隊』『國境之花』

入大同學院滿系生 定廿八日抵京

【東京電】於四月入學大同學院之第十二期生第一部學生百九十五名，（內滿系五十名）當入學渡滿之前先巡拜熱田神宮橿原神宮及日本各地之聖地更觀察日本之產業文化農村把握日本皇國之本義與日滿不可分關係，六日於明治神宮外苑之青年會館集合之全學生由中井東義教授以外八名之教授指導之下，六、七、八日滯在於東京，午前行關於日本精神之講話，午後行視察參觀，九日參觀內原青少年義勇軍訓練所，關西旅行於十一日分二班由東京出發視察關西、九州，二十二日乘正午由門司出帆之黑龍丸渡滿，然途中預定觀察大連、旅順、奉天而後於二十八日抵新京，

學童無電作品 電電贈優厚獎

滿洲電電會社放送部，爲謀促進全滿學童之學業向上，且養成其表現創作力同時並使其對無線電之關心加深計，此次乃廣向全滿各地並關東州內之學童，徵求『學童無線電作品』即以無線電爲主題之圖畫習字，作文，童謠等爲徵求作品，限於四月卅日以前，將應募之作品寄至民生部教育司學務課，或關東廳學務課，經嚴重審查之後，於六月一日發表，至於入選者，並予以左列之賞品，

△特選 賞狀 副賞（電電型斯巴收音機，或電電型電池式收音機一台）
△一等 賞狀 副賞（予以十五圓之相當學用品）
△二等 賞狀 副賞（予以十圓之相當學用品）
△三等 賞狀 副賞（予以五圓之相當學用品）
△佳作 賞狀 副賞（予以三圓之相當學用品）

國婦滿系分會 結成準備會議

滿洲國防婦人會首都本部鑑於滿系分會設立之重要性，故決定於南關、和順兩處，增設國防婦人分會，俾期喚起都市滿系婦女之覺悟，是以日昨（六日）午前十一時起假協和會首都本部小會議室，舉行滿係分會結成準備協議會，國婦側出席者有張首都本部長、彥坂常務理事、關屋、金兩副長、關係參加者有協和會和順連絡幹事長、和順區長、南關分會長、首都本部唐主任以下廿餘名，迄至午後一時許，方始散會云，

新門牌 六月間即可實現 設定委員會八日開幹事會

國都新作製門牌約八萬個，向各戶配布，門牌設定委員會之幹事會定八日午後一時起於市公署會議室舉行，然於該幹事會如決定具體案，則該會即可立時開始調查約至六月前後可實現，預定經費約四萬圓

東光書苑職員 獻納退職金

△充作社會教育費

上述大陸新報社，社長福島俊一氏，所經營的東光書苑，解散了，關最近解散後全部職員的退職金一萬元，於全體退職職員同意下，獻給我國爲辦理社會教育事業，昨日已由駐日大使館，外務局函知民生部，民生部厚生司對此該書苑退職人員的熱心表示非常感謝云云，

滿眼春光

清明節日攝於首都大同公園

海拉爾建設忠靈塔 國都獻基金十五萬

當於海拉爾建立之忠靈塔建設之際，市與協和會首都本部協力募集基金然募集金額總額爲十五萬圓，由各官廳會社職員，社員中依俸給基準行寄金以外之大宗寄金，並對一般市民圖該資金募集之徹底，即待自發的應募，藉此寄金募集之機設定一日爲戰死奉公日，與各關係機關行協商，又一日戰死日，大體將來有與興亞奉公日同時舉行之模樣

空協徽章 當選者已發表

義經滿洲空務協會募集之該協會徽章，由該會役員會愼重審查結果決定如左，立即向當選者分別匯寄賞金，（上圖即徽章圖案）

一等 百五拾圓 堀田桂助氏（福岡）
二等 參拾圓 田中義一氏（新京）
　　　　　　大岡幸子氏（新京）
三等 各拾圓 堀田光雄氏（福岡）

城內永長路與翠華兩公園將復活 市署定日內開工修飾

隨着國都的發展，市內的公園也隨着增多，如牡丹，白山，黃龍，大同等公園，這都是建國後才興修完了的，但近來市公署公園科，鑑於本年的國都人口更擁擠的原故，所以更有擴充公園的必要，因之早已被人遺忘的城內永長路與翠華兩公園，乃蒙到再被裝飾一新的光榮，該科現已計畫完畢，永長路公園址一萬二千平方米，提出修理費用一萬三千元，翠華公園址八千平方米，修理費一萬五千元，擬定日內即開始修飾以備一般滿人及兒童充分利用云，

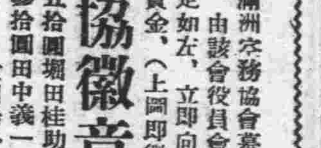

和光路搶案破獲 落網的犯人是慣匪

順天警察署管內和光路和光寮北側小雜貨舖孔德餘處，於四日午後十一時半被一匪搶去財物等情已誌本報，茲聞行搶之匪人於當晚逃走至吉林街道拉拉屯巴斯車停留場，擬乘車赴吉林，當經接到匪訊的鐵道警護隊瞥見，以其相貌及所著衣服與逃匪相似，當即將其逮捕，訊明確係強搶匪犯，然後解送首警廳訊辦，該匪名永田宗一，卅七歲，山梨縣生人，爲前科三犯，上月廿二日來京，卅日午後十時許，投宿本市三笠町菊屋旅館中，其所持之勃朗寧手槍，係竊自龍江省，扶餘縣開拓團長大峯信正氏者，（照片即落網匪犯）

農村青年 六日入青訓所

協和會首都本部，爲了造就農村青年，養成協和會運動的中堅分子，自上月分別到農村去募集農村的青年，現在已募到九十五名良好的青年，所以在六日午前十時半，於首都青年訓練所舉行入所式云，又該青年訓練期間爲二個月，訓練完畢派赴農村從事農村協和運動云

河野科長 赴國境視察

【東寧電】於最近在視察國境情勢之途的外務局河野第一科長，於五日晨來寧，立即訪○○部隊，行種種懇談之後，赴國境最前線，視察國境情勢，六日晨則由東寧發赴綏芬河

天內討伐隊 擊潰共匪

【承德電】國境討伐中之豐寧縣公署天內警正所率之討伐隊百三十名，三日午前六時三十分許於同縣四家店附近，與匪團約百五十名相遭遇，激戰約二時間之後，敵遺棄屍體六，小鎗四，手榴彈八，小鎗彈三百十八等，而向南方國外潰走，目下我方尙在追擊中，

配給必需品實施票制 市當局分期開會說明

市當局爲防止生活必需品之買存和不正交易，其第一步近將對一米，麵，煤實施傳票配給制，當局鑑於實施之前，有使市民週知該制度趣旨及內容之必要，是以決由行政、實業兩科動員按左記日程，招集各區屯長會議加以說明，

四月六日午後一時，在紀念公會堂，敷島區午後六時，在寬城子區事務所 寬城區
四月八日午前十時，在市公署，農村地區各屯
四月十日在順天區事務所 順天區
四月十一日在和順區事務所 和順區
四月十二日在首都本部 長春區
四月十五日在東光區事務所 東光區

田村教育司長歸來 在奉談赴日本任務

【奉天電】赴日本的民生部教育司長田村敏雄氏，搭光號車，五日午後五時九分抵奉，談話如左：

此次東上主要目的，乃關於人事問題，其次關於留學生問題，大陸日本語問題，教科書編纂問題等當前問題，與文部省，駐日大使館，留日學生會館約亘三週間進行磋商，

一，人事問題 聘請新設三大學，四開拓醫學院之教授，折衝中等，初等教員之移入，如既報按全般要求之承認相等困難，今後必須繼續折衝，

二，留學生問題 與大使館，留日學生會館當局懇談，結論對於留日學生運用方針再加以檢討留重點於留日生質的向上及精神的教育之意見已臻一致，關於運用問題，從來僅執行試驗計畫將來採取推薦制度留日至於留學地域僅限於都市之點似有相當問題將來爲使留學生充分體得日本精神，計畫執行分散於地方之制度，近日大使館協議後，即急速決定，

三，大陸日本語問題與日本國語協會懇談用日本語作成滿洲新標音文字及大陸日本語統一問題關於此問題漢字之處理發音，書寫等整理統一乃爲急務，今後進一層與日本側連絡，以期早日實現，

四，教科書編纂問題關於教科書之編纂聘請日本有力者爲相談役，對於日本語教科書之編纂打算委託山本有三氏，關於數學方面委託世界權威者小倉金之助博士，又精神科學委託石原純博士，

該氏當日下榻大和旅館預定六日視察鑛工技術院農業大學，同夜與兩校教授團執行種種懇談，七日歸京云，

治安部舊址火災 指紋簿損失輕微

治安部關係者發表談話

關於三月十九日午后八時治安部舊址起火延燒迄至翌日午前二時方才息滅一節，業誌當日本報，至於發火原因及損失數目，昨經治安部關係者發表如左：

舊治安部地址起火，當時未能發表，對此很覺抱歉，其原因，爲了檢察廳獨特立場的檢察，所以遲延到現在，因爲本部檢閱股在彼地的原故，所以滿映有很多的影片及機器，有一部因火而焚燬，計損失約二十萬元，至於指紋簿損失異常輕微，指紋原簿救出十分之九，而燒燬在其中的僅是極少數，又都是勞工的指紋，關於一切犯罪者的指紋是一無缺欠，這是很幸運的，至於起火原因，係滿映放置影片處爐子未注意起火延燒影片所致，對此次起火責任者檢察廳現已提起訴訟，諒不日定當公判，

第五軍官區 合同慰靈祭

【承德電】在西南防衛日夜奮鬪，而化爲護國之英靈的第五軍管區管下朱中將以下○○位之合同慰靈祭於五日午後一時起於五軍司令部營庭內忠靈廟前由應司令官爲祭主，西南防衛司令官金省長以下滿日軍官民各機關代表等多數參列之下，嚴肅盛大舉行，然會場被各方面所贈之花圈充埋，由滿日僧侶之讀經，祈禱英靈之冥福

日本史紀要（十一）

十一 鎌倉的武家文化

—上—

平安朝中興起的莊園，說明着日本農民的生活的發展，和新土地的開拓，源賴朝出世，率領着勇武的健兒，更給日本的版圖以擴充和整理，幷且使政治制度，吻合發展後的社會生活，徹頭徹尾的換上了新面目，源賴朝是個英秀的政治家，他看清了要徹底的除掉頹廢已極的京都的貴族政治，必須採嶄新的方策，於是他避開充滿靡風的京都，在鎌倉地方創設幕府，實行獨裁的新政治，這即是所謂『武家政治』，

武家政治的開始，是從後鳥羽天皇的建久三年西曆一一九二年，直到明治天皇的慶應三年，西曆一八六七年，德川慶喜奉還大政爲止，延續了六百七十五年，這六百七十年間，并不全是源氏一家當權，源氏祗有三代，加上北條氏九代，共稱爲鎌倉時代，其次是足利氏十五代的室町時代，繼室町時代而來的是戰國時代，織田氏的安土時代和豐臣氏的桃山時代，最後爲德川氏十五代的江戶時代，這時代繼續了二百五十年之久，

鎌倉幕府的政衙，極其簡要，祇設立辦理政治的『政所』，指揮武士施行軍事，警察事務的『侍所』，和裁斷人民的土地，一般問題的『問注所』而已，這些『政所』『侍所』『問注所』，都是當時政衙的名稱，約束着武士們守持質素，儉約，剛健，武勇，信義，廉恥等武士精神，地方上置『守護地頭』（官職名）的官，由源賴朝的心腹家臣充任，從事排除謀叛的人，督促衛戍京都鎌倉的武士的調遣和督促向鎌倉繳納軍糧，一切組織設施，都盡力簡略，以能副實際效用爲度，源賴朝主張武士的本分永久就是武士，不應去作高官，他自己也祇肯受一個征夷大將軍的職位，以外的官職，一概拒絕，所謂裁判也幷沒有法律，只是秉着武士道的精神由賴朝裁判，遇見難決的事，則和從京都來的法律家或行政長官商議，然最後的裁決仍由賴朝來下，直至幕府設立四十年之後才定出法律，這法律不和京都從前的律令相同，仍是按照賴朝的先例和武士道精神制定的

賴朝平素最信任的人是他的妻政子和政子的親兄弟北條氏，不料北條氏是個狡猾的人，賴朝死後，北條氏自兼行政長官和軍事長官，大張自己的勢力，賴朝死後第二十年，北條氏便把源氏的天下奪歸自已了，北條氏雖陰險，却是個很典型的政治家，他依然繼續着賴朝的清新簡率的精神，實行了的武家政治，一直延續了到一百十三年，

武家政治中產生了許多武家的文化，最重要的是政治組織的革新，這在前邊已經說過了，其次，社會道德也完全面目一新，平安朝末期，道德的頹廢實在達到了頂點，丈夫不娶妻到他的家，而是遷往妻家，女子以和多數男人往還爲榮，男人以與多數女子過從爲譽，再如『田樂』原是農民種植時，歌綏勞苦的歌舞，吹奏着笛鼓來舞踏的，平安朝末期從士大夫到庶民，結隊成羣的穿上華麗的衣裳，胡亂吹簫擊鼓的，連日多少晝夜的，狂弄在京都市中

進入鎌倉時代，這種頹敗的風氣，完全改換爲武士道精神，變成悲壯莊嚴的道德，個人都有了凛然的自尊心，惜愛着自己的名譽，不以私廢公，保持着崇高的忠誠精神，

進入鎌倉時代，婦人的道德也俄然的進步了，一夫一妻制成了正軌，丈夫也不再往到妻家，把妻迎到自己家來，這也就是家庭制度的刷新了，

宗教方面也顯然大異其趣了，法然上人和親鸞上人，唱導僧侶不必一定苦難修行，可以娶妻食肉只要有信心，就可以得救他們所倡的新派叫作『淨士宗』和『淨士眞宗』、

吉林省委任官級異動

吉林省自大石庶務科長着任以來，最初之委任官級大異動已於四日發表，僻地與都會地實行交流茲照錄如下（括弧內前任）

永吉地方股長、森永五郎（郭前旗）永吉徵收股長、高橋基、（國立醫院）敦化地方股長、坂本政光（懷德）伊通徵收股長、齋藤輝夫（地方科）懷德地方股長、岸田司、（乾安）長嶺庶務股長、矢崎猪男（庶務科）長嶺地方股長、安部篤、（敦化）長嶺徵收股長、芹澤利一（會計科）乾安庶務股長、中田益男（農林科）同地方股長、柿田重憲、（文書科）同拓務股長、及川勝男、（招墾科）舒蘭庶務股長、宇佐美正文、（市公署）同地方股長、小池要、（長嶺）郭前旗會計股長、三田逸平、（民生廳庶務）吉林市企畫股長、高谷武男、（地方科）同課稅股長、中川廣輔、（范家屯副街長）同范家屯副街長、川上爲行、（范家屯街公署）同財務科長、板垣秀雄、（長嶺）農安徵收股長、佐藤正道（德惠）農安地方股付、關喜一、（懷德）國立病院、石川正法（工商科）省公署庶務科、中井明治（樺甸）同會計科、二宮長作（農安）同文書科、大寺美津夫、（乾安）同地方科、松本正久（長嶺）同農林科、兵頭正三久、（伊通）同計畫科大上靜造（永吉）同地方科、立花正富（會計科）同會計科、吉村外喜男、（計畫科）同招墾科、坂根勇、（磐石）公主嶺街庶務科長、丸尾元治（計畫科）

郵局主事被捕 竊取二萬圓的

【哈爾濱電】哈爾濱郵政局主事鄭夢慧（二七）於二月中旬曾竊取二萬圓之郵囊，攜一十七歲之情婦逃走，一向行方不明茲於二日在道裡中國五道已街律師江龍師處將其逮捕矣

偷錢事犯被捉獲

藏常勝，廿三歲，奉天瀋陽縣天氣胡同人，現在日出町號外地勞工協會充當傭員，卅一日被辭下事因素日無一文積蓄，現在被辭無事心中甚爲發慌，同事有曲如心者，在勞工協會充當雇員，在四月一日由家中取來買地錢三百元，同友人飯後回協會休息，曲某當時將三百元現金拿出查看，併未遺失短少，即上床睡覺，藏某在旁看見，歹心頓萌，暗中乘曲某睡熟之際，將曲某之三百元現金竊去，私自逃出將錢存在數樂地某妓館，次日（四月一日）上午七時五十分許曲某一覺醒來，發覺三百元丢失，四處尋找無着，然後發覺藏某甚爲可疑，但藏某已不見，經報告東五條警所併中央通警察署，後將藏某捕獲解送中央署究訊是

保用奶媽

滿，日，鮮婦女均可，須能哺乳者，但乳兒爲生後二十日希望者可速來本社面商津貼及其他等，

姓名在社

功成銀行

物資節約 貯蓄實行

定期積金

化零爲整積少成多每月存入到期整付養成勤勉節約之習慣積得較鉅有用之資金將來興家娛老教育婚嫁興味叢生幸福必至

行址 吉林 新京 哈爾濱 奉天 四平街 公主嶺 洮南

內科 小兒科 外科 產婦人科 皮膚科 花柳病科 X線科

入院隨意 病室完備

院長 岩佐英夫

康生医院

新京三笠町二十七（記念公會堂東）

電話③二二九四番

昭和 藤本ビルブローカー證券株式會社

資本金五百萬圓（全額繳訖）創立廿七年前

公債股份之買賣資金之介紹

新京大同大街大興大樓

新京支店 電②六二一八〇九番

補腎健腦 育腎寶 強身大王

主治 氣血虛弱，腎經受傷，房事過度，精神失常，夢遺滑精，精冷精清，早婚早洩，五勞七傷，夜尿小便，睡臥不安，思慮過度，身不健康，腎虧遺泄，腎虧寒冷，陽痿不舉，興而不剛，頭暈耳鳴，眼花善忘，育腎寶藥，入病大王，按月服用，功效非常，早生貴子，後嗣繁昌，強筋壯骨，補腦，腸體質康健，心腎兩旺，絕無腎虧損痿之患，腰腿背痛，永不再犯，久淋白濁，服之完全

特長 育腎寶爲人體天然滋補劑，乃用參茸鹿腎等漢藥外復加化學操煉青春動物之分泌液等珍貴西藥所製，服後二小時由消化力量產生化學機能，藥力輸入血液化爲物質成分增長腎氣生精補血強健生殖功效甚偉，藥性和平不燥，專治腎虧腦衰者，常服育腎寶能轉弱爲強，

贈送 育腎寶每盒八十四粒價一元二角 每打十三元 爲普惠起見凡買一盒即贈送一盒買一打者贈送一打 外埠函購不加郵費，藥款用郵局小匯票滙交哈爾濱道外十五道街金勃先藥房照寄不誤

總行哈爾濱道外十五道街 金勃先藥房啓 電話一八三九號

代售處 奉天日站恒濟堂 奉天大成藥房，奉天金城藥房 大連華泰藥房，德記全棧，錦州同盛居，營口洪春堂，吉林五洲藥房，安東中益增，遼江省泰盛，熱河全富興，新京中興藥房 凌原萬育堂，平泉永義堂，牡丹江惠存厚，赤峯五洲藥房，洮南德慶仁，樺甸振興永，新京泰和祥

興業儲金

滿期所得金額	每月掛金 兩年滿期	每月掛金 參年滿期
壹百圓	四・〇〇	二・六一
貳百圓	八・〇〇	五・二二
參百圓	一二・〇〇	七・八三
五百圓	二〇・〇〇	一三・〇五
壹千圓	四〇・〇〇	二六・一〇
貳千圓	八〇・〇〇	五二・二〇
參千圓	一二〇・〇〇	七八・三〇
五千圓	二〇〇・〇〇	一三〇・五〇
壹萬圓	四〇〇・〇〇	二六一・〇〇

興業儲金 家庭寶庫

（備有簡章無日歡迎）

滿洲興業銀行

現代的大學生

課內外應注意些什麼 怎樣求身心健全

春、帶來了蓬勃的生氣、大地上充滿着淸新的色彩、在這樣富於向上性的季節、學生們應該怎樣利用這好時光、有的人也許還不大知道

呢？那末今天先由大學生說起

發揮

大學生在上課的時候、除了細心的聽講不斷的揮動着筆、記着教授特別的話以外、同時還需要澈頭澈尾的瞭解這一個時間究竟講的什麼、假如你能把一門的功課、都能在堂上弄得明明白白沒有疑問的話不但可以從容的應付、而且也眞能實際上得到點什麼、有的人說教授在講授的時候最注意的地方、就是將來考試時候的題目、這祇看你能否注意、所以對於教授課外（書本外）的話、不要忽略過去積蓄起來都是很有用的、至於

考試

課外

呢、自然是要充分的利用自修時間譬如早晨要溫習舊的、準備新的、晚間的自修時間也要特別注意、這一天所學的功課都需要從頭歸攏一下、是不是還有不大理解的地方、筆記是不是還應當補充、總之課外的自修、和上課時間同樣的重要切不可馬馬虎虎的混過去、要知道馬虎正是害你自己誤你自己、千萬要不得的、

此外如果你們學校有圖書館的話、對於教授指定的參攷書最好借出來看一看、對於認爲可以做爲

參攷

的不妨多看一些、這樣可以幫助對於各門功課有深切的領悟、正是作學問不可缺少的工夫、所謂「圖書館的生活」在東西洋各國著名的大學都非常講究、要想學有專長、單靠着課堂上那一點點是不會成功的、

對於功課和作學問須持認眞的態度現在已經漸漸爲多數學生所重視、將來不難養成一種風氣不過還有一件値得注意的是往往有的學生祇知道讀死書和死讀書、每天過着機械式的生活、把

身體

熬得弱不禁風、結果縱然書念的挺好、身體却糟得不像了、將來離開學校到社會去、絕不會有什麼希望、恐怕不等發揮你的所學、生命已經感着戰慄了、這種例子眞是擧目皆是、所以做學生的在課外必須有適當的合理的運動、無論你喜好那一種、在不過分的情形下對於你都是有益的、

午間在暖暖的陽光下、大家團聚在一起、談天說地來恢復用腦後的疲倦、雖說不如運動好但也差强於枯坐在教室或躺在寢室睡覺好的多

健全

現代理想的大學生、身心都得健全、不要忘掉你是不是已經健全了、假如害不會的話、那麼要趁着這春光努力！（照片＝新京法大學生下課後休息情形）

怎樣讀書

記筆記培養創作力 不怕難要認眞的學

伯

或許有人說、『讀書就是讀書、何需許多方法？』讀了一部書或是一篇文、就把大意記着、一遍記不着、兩遍、兩遍記不住、三遍：：以至無窮遍、終必有記着的一回』、這種說法自然是對的、但是這種讀書方法是適合於從前的俗儒的、倒不適合於我們廿世紀的學生、因爲廿世紀的特徵是『快』、怎樣才能使事情進行快呢？第一必須有『方法』、讀書也是一樣也得有相當方法、自然任憑你無論用什麼方法、你一生也決讀不完這全世界的書、可是良好的方法確是能助你讀的快一點、多讀一點、

（一）筆錄―這種方法是極陳舊的、極笨重的、而且更是麻煩的、然而實在是必須、凡是一個學者平日用功總是有無數的小冊子或單片紙、你在讀書的時讀、若看見一段材料覺其有用者、即刻抄下（短的多抄全文、長的記其大意或題目、頁數、以便用時尋查）資料漸漸的積得豐富、然後再用思想來分析整理它、那些混亂的材料、便是被你消化了、又被你組成了有用於自己的有機物、這種工作笨是笨極了、苦是苦極了但是眞正想由書本中得着一點東西、總不可離開這條路

（二）存着著述的觀念―先輩每教人不可輕著述、不因爲材文不豐的著述、不但常誤別人、而且還更能當誤自己還原是不錯、但是『斐然有著述之譽』也可驅策學問上進、譬如讀晉書南史北史的關於社會情形、一類文字的人、某甲若汎汎讀完、便什麼也得不到、也沒有什麼印象只不過知道當時的社會是很紊亂的吧了、你若問他紊亂到何種地步、他却不知某乙在剛一讀的時候便打定主義、想作一篇『兩晉和近五十年來的社會情形的比較』、他便一方讀一面用筆錄的方法來收集書中的材料然後再分析整理這篇文的好不好是另一個問題、但是他一定知道晉的社會情形比甲清楚、且他所讀的也加倍拖長記憶的時間、

（三）不怕讀書時的艱難―國學多未曾經過整理、故十分難讀、這是人人公認的但是想求眞學問的人說得趣味就在這吃現成的飯、是最沒有意思的、是最沒有出息的人做的一種問題、被前人做完了、四平八正的編成教科書的樣子給學生讀、讀去自然毫不費力、但專門喜歡讀這類書的人、久而久之、會把自己創作的能力埋沒哩

我們既然是不願把自己的創作及『擷其要』的能力埋沒了那麼必須不畏艱難國學是千載未開的礦田、礦苗異常豐富、但非我親自絞腦汁、却開不出來翻過來說就是祇要你絞一分腦汁、費一分氣力、不怕艱難的做下去便可得到一分成績、

學生作品

談談無線電

雙陽國民高等學校一年生 趙雲龍

在一個很明亮的晚上我和哥哥在院中談起無線電來了、哥哥說無線電是意大利人廉柯尼發明的、後來由法人吉當完成、無線電是一種極有趣味的東西啊！若想知道他的內裡構造得經過很長的時間、費了許多的腦力、才可以研究出來、我現在把無線電的種類告訴你吧！無線電的形式是很複雜的、但是由原理方面看來、大致是相同的、按着電源來說、可以分成三種、一、礦石受信機是不要電源的二、直流電源受信機、所用的是電池、三交流電源受信機、所用的電源是交流電、主要的就是這三種、總括說起來、他的功用是很大的對我們人有莫大的補助、每天供給我們新的知識！尤其是有合理的娛樂、用它來恢復一天的疲倦所以說它不但能解人的愁悶、而且又能增長知識、在現代的生活當中實在是件少不了的東西、

勿貪多

新京永長路國民優級校 劉增福

一個孩子、伸手到一個滿盛栗子的瓶中去、他盡其所能地抓了許多、但是他想伸出手來時、他的手被瓶子的頸部阻住了、他又不願放下栗子、但又不能使手拿出、只好流淚痛哭非常傷心、一個旁人對他說『你知足些吧！只拿一半你的手可以容易地伸出來了』『一次勿求太多』小朋友們、看這個小孩可以照他仿効嗎？於七、三三十一、晚

春宵

北京北方中學 愉影

聽！這是黃昏中的春色你爲什麼又煩燥起來？夜色漸漸的沉默了、也許會感到春色的引誘聽！這慵春的野猫聲不知勾起多少春情的苦悶幸福的靑年男女們、應當怎樣度過這春宵、

勤學

吉林第一國高 伊水

奉勸諸生快進修、光陰似箭莫虛投、書山有路勤爲徑、學海無涯苦作舟、振刷精神登甲第、一旦有成步滿洲、學罷得遂凌雲志、萬里鵬程任君遊、

童話 火

輯

在收穫時期、男人和女人都出去工作了、村裏只剩着老的和頂小的有一家小草房裏、只有一個祖母同她的三個孫子留在家裏

祖母在灶炕裏升了個火、就去躺着休息了、蒼蠅老飛到她臉上來叮她、她用一塊手巾蓋住腦袋、就睡着了、她的孫女、瑪莎（她纔三歲）打開灶門、從灶裏盛出一點碎煤到一塊破盆片裡、便走到走廊那兒來走廊那兒堆一捆一捆的乾草、這都是女人以前捆好的、

瑪莎拿着碎煤、把他擱在草堆底下、而且吹了起來、稻草着起火來的時、她很高興、了她跑回小草房去、用手領着她的弟弟吉田沙（他纔一歲半剛學會走路）把他領到外面來、而且對他說、

『瞧、吉沼斯加『吉田沙』、我點的火有多好』

草堆已經着起來、而且爆爆的直響了、到走廊都已滿是煙的時候、瑪沙可害怕起來了、就趕緊跑回房子裡去、吉由沙摔在門檻上、撞壞了鼻子、哭了起來、瑪沙把他拉到房裡、兩人都藏在條長板櫈底下、

祖母還是什麼也沒有聽見、也還沒有醒、那個最大的孩子、萬尼亞（他已經八歲了）這時正在街上、他一看見煙直從走廊那兒冒出來的時候、他就跑到門口來頂着煙、衝進房子裏直喊他的祖母、但是、她睡迷糊了、却忘記了孩子們、就衝出去、跑到莊稼地上去招呼人、

正在這個時候、瑪沙還坐在長櫈底下、靜悄悄的、但是那個小的孩子却哭起來了、因爲他的鼻子碰得很重、萬尼亞一聽見他的哭聲、纔往板櫈底下看、而且對瑪沙嚷道、

『快跑、你要燒着了！』

瑪沙在走廊跑去、但是、因爲有烟有火、闖不過去、他又轉回來了、於是萬尼亞開了一個窗戶、叫她從那兒爬出去、當她爬了出去的時候、萬尼亞一把就抓起他的弟弟、拖着他走但是孩子很重、不讓他的哥哥拉他、他哭着、直推萬尼亞、萬尼亞摔倒了兩次、到他把他的弟弟拖到窗前的時候、小草房的門已經着起來了、萬尼亞把孩子的腦袋塞到窗戶外面、想把他推出去、但是孩子用他的兩手緊抓着不放（他害怕得很厲害）、不肯讓他送出去、於是萬尼亞河瑪沙嚷道、

『拉他的腦袋！』同時他自己就在後面推着他們就這樣把他從窗戶拉了出去、拉到街上

『花瓶書』畫謎揭曉

小友們 三月十七日（日曜）刊在學生園地的花瓶和書、畫謎、今天揭曉了係以『撫景懷人』四字組成、蒙小友熱烈參加、總計收到五百多封信、實在使人感激現在把得獎的人列在下邊、

桐森 經偉翰 錫朋

得獎者計二十名前拾名增四月號『新滿洲』後拾名 畫片影星小照 等

錄芳名者 計五拾名

得獎者

（新京）孫育才（奉天）孟昭功（海拉爾）趙盡臣（大屯）王希林（吉林）王潤疆（新京）關鶯敏（范家屯）陳恩學（新京）王淑珍（濱江）田鏡人（下九台）陸景洲（梨樹）劉兆義（海拉爾）王德榮（新京）色空合（昌圖）王文書（奉天）于萬清（新京）李樹仁（新京）房書珍（北京）亞倫（龍江）劉海峰（新京）韋鬪賦

錄芳名

新京＝吳振華、王福霖、周自明、賀大文、李華德、金章、張智敏、李景榮、李繼勳、會清愚、哈金揚、趙洪文、趙育才、吉林＝馬鍾吾、秦潤疆、韓啓文、趙廷權、趙翰生、海拉爾＝張振遠、王壽嶺、綏中＝大孩子、洮南＝史廣達、康國章、曲學聖、劉穎顥、安東＝杜光啓、劉志銅、姜士林、程鍾新、蓋平＝麥劍、德惠＝安素珍、木人、本溪湖＝崔子峰、王爺廟＝于選臣、東平＝蕭純源、雙陽＝趙維忠、扶餘＝子章、涼永冶、勃利＝李彧斌、營口＝周振原、奉天＝木子木村、輝國彥、富裕＝劉永才、四平街＝徐鴻業、京濱＝李趾信、平齊＝鄭康夫、牡丹江＝旭東、錦古＝李齊平、鹿輪＝蕭同琛、三岔河＝楊炳麟

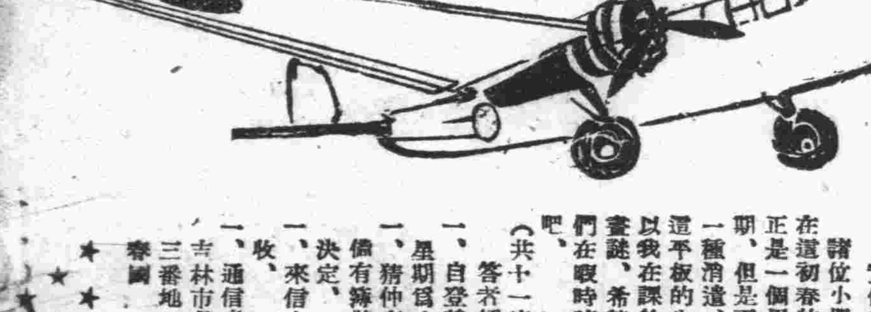

畫謎徵答

責任者 許春圃

諸位小朋友們、在這初春的時候、正是一個用功的佳期、但是不能不用一種消遣、來調劑這平板的生活、所以我在課餘作一個畫謎、希望小朋友們在暇時猜一猜吧、

（共十一字組成）

答者須知

一、自登載日起一星期爲止、

一、猜中者前五名備有獎品以抽籤決定、

一、來信欠資者不收、

一、通信處 吉林市敷島街十三番地二ノ六許春圃

米內首相幼年時代（二）

生於淸貧家庭母教頗嚴 謙遜穩靜生活極爲明朗

大將在中學四年的時候、就進了海軍兵學校中學時候、大將的成績、平均就是八九十分的優等生了、這時、便開始嶄露頭角、入了兵學校、自已當然非常高興、然而許多親戚們却都在說（不如中學畢了業、找點事情作、對於生活還可以補助點』然而母親總不挫折大將的意志、而且對於他的志望、更賜與無上的光明和熱力、

朋友們聽說大將入了兵學校、也都爲之十分高興、這時、姐姐已經出嫁了、姊丈是私塾的教師、久井政太郎、當大將要入兵學校的時候、曾告訴他說：『母親的事情有我們照看、你可以放心的去好了』

大將於是就這樣刻苦的離開了母親的膝下、到江田島過兵學校生活去了、

暑假很快的就到了、大將便又回到母親的膝下、母親的事情是比甚麼都關心的、同時母親對於還在自已勞苦的手中長成的大將的前程、也是不能由日常生活中分離開的、所以從大將回家的這一天、母親便停止了針線的工作、禁止女孩子們出入於家中、母子兩人過了一夏天的快樂生活、當時的情景、到現在弟子們還能淸楚的記得

明治卅四年十二月、爲少尉修補生、三十六年一月、任海軍少尉、快要做中尉的時修、母親上京了、和大將及不走時運的父親受政氏、開始父母子三人同居的生活、這時夫人已經四十七歲了、

這時、嚴父依舊在埋頭研究發明、僅以中尉少數的月薪、來支持一家的生活、自然還是非常困苦、母親讓父親停止發明資金的注入、無論如何、父親也不聽、於是母親對大將說、

『你對父親說、請他停止了發明吧』、大將說道『讓父親停止發明、這是失去了父親的希望、反倒不好、還是讓父親向滿足的地步走去吧、』母親竟被大將的話感動得流淚了、

明治卅八年五月廿七日、正是日本海的大海戰、民作了驅逐艦『電』的中尉、當敵的巡洋艦襲擊的時候、潛伏在如雨似的十字砲火中、非擇兵員、停止了射擊、這是大將第一次上陣、大正三年由海軍大學卒業、大將前駐在於莫斯科、大戰後、遂被稱爲俄羅斯通、然而、雖未常得任要職、少年時代以來、便是塞默謙遜、在淸貧中、得了慈母的教化、造成了大將高尙的品格、因之、大將絕沒有過不平不滿的事情、從作了大佐以後、歷任艦手、山城的艦長、大正十四年、四十七歲爲少將、當時、與中學時代的同田同學八角三郎氏（現代議士）同爲少將、然而同班的原敢二郎氏已經做了中將、昭和三年由第二艦隊參謀長、昇爲第一遣外艦隊司令官、昭和五年做中將、歷任第三艦隊司令長官、佐世保鎮守府司令長官、第二艦隊司令長官、從此、便逐漸的發跡起來了、於是『米內』之名、在海軍部內、漸然顯露了頭角、昭和十年由第一艦隊司令長官、進爲橫須賀鎮守府司令長官、昭和十一年爲聯和艦隊司令長官、海軍無條約時代的最初的太平洋的守護、一手處理、於是米內提督之名、儼然輝煌起來

國都放送

早

◇七、〇〇 國歌建國體操 ◇八、〇〇 淸晨音樂―唱片― ◇九、三〇 兒童時間 ◇一〇、〇〇 日本二千六百年史講座（一三）明治維新的全貌民生部教化科長孫祥雲 ◇一〇、三〇 趣味講座 ◇〇三〇 平谷調大鼓（大連）秦英征西（三九）劉俊海外二名

晝

◇一、〇〇 梆子（奉天）大登殿奉天商業俱樂部 ◇四、四〇 新聞氣象告知 ◇六、〇〇 兒童時間兒童劇遊藝會新京孟家橋國民學校學生杜俊英外十名編劇胡琳導演李湘 ◇六、二五 相聲與評戲―唱片―

夜

◇六、五五 哈爾濱新聞 ◇七、〇〇 新聞、告知、地方新聞、夜間節目預告 ◇七、三〇 時事演藝（哈爾濱）明碼標價哈爾濱放送話劇團編導塵沙 ◇八、〇〇 特別講演關於愛馬日治安部軍政司長王濟衆 ◇八、一〇 錄音放送 ◇八、二〇 話劇新京文藝話劇團愛護新聲編導松水 ◇八、五〇 舊劇（奉天） ◇九、四〇 評詞洪武劍俠圖（三一四）張青山 ◇一〇、二〇 蒙古語新聞與唱片 ◇一〇、三〇 京韻大鼓（哈爾濱）紅娘下書馮桂珍外二名

佐竹式高粱機全滿代理店

電動機 膠皮帶 精米機 滾珠瓦 高糧機 扒皮機 精米業 製粉業

滿蒙商事株式會社

信用本位 現貨豐富

新京永樂町三丁目二五

電話（三）二六三五　三五[illegible]

保肺露

止咳平喘特長如次

一、肺部含蓄之痰必借嗽之力以震出之保肺露能溶化黏痰頑痰如水毫不費力便可排出痰嗽無由發作自然停止矣

一、氣管因受刺戟發生痙攣故有氣促哮喘現像『保肺露』能鎭靜呼吸器官緩解氣管痙攣則呼吸舒暢哮喘平息

一、藥物每多苦辣惡味患者入口爲難以致延轉遲重『保肺露』氣香味甜絕無不良惡味雖婦女小孩及最愁服藥之人皆樂服用 定價二元 一元二

發行所奉天大西邊門外 寶康大藥行

吉林五洲福光 新京義和謙中西 扶餘東新華 大連華泰 克山德興祥 江省中西 新新 濱江老福春堂 營口中西 奉天大南門裡東華門南 歌美大藥房

化粧良友

歐美淨面水

主治 酒刺粉刺 雀斑汗斑 風癬疥癬 面生疙瘩 麻秙斑點

大瓶一元 小瓶五角

各埠均有代售

奉天大南門裡 歐美藥房

鳴謝治愈眼疾介紹良藥

敬啟者敝人因患眼疾之病兩眼視物昏花心不在意未經調治延遲今春漸覺沉重雲翳遮滿瞳人細物不見停止工作痛苦難堪屢請名醫調治毫無見效敝人心思焦燥着急萬分亦無如何辦法嗣經友人介紹奉天市德家藥店專門眼科世傳藥料百發百中余乃函購一二盒與造明睛藥水兩瓶服完之後果見奇效後又續服二盒眼睛全愈病根立除伏想此藥眞靈確有起死回生之力名不虛傳現下敝人眼睛已完全好了足能轉危爲安轉禍爲福於喜出望外竟想不到之際登報鳴謝略表微忱再爲紹介患眼疾諸君良好之機會也住址奉天市小北城門外白塔寺東德家藥店注意保目全睛丸每盒價値國幣五元外埠函購加郵費二角造明睛藥水大瓶每瓶壹元

鳴謝人 奉天市大西邊門外方正里 劉逸民謹啟

營業御案內

海陸運送及運送取扱通關代辦倉庫及金融火災海上運送保險荷造及市內運搬引越荷物人夫供給委託賣買

國際運輸株式會社新京支店

新京富士町二丁目廿七番地

電話 事務所 代表（3）六九一一

支店長席 庶務係 經理係 保險係 金融係 倉庫係 發送係 運搬係 トラック係 勞務係 重役室 重役附首席

直通電話

金融係 到着者係 鐵道集貨取扱所 鐵道配達荷扱所 貨物通關 稅關構內請負所 手小荷物取扱所 荷造係 日出町倉庫 專用線倉庫 石炭運搬係

小兒身體虛弱 婦女經血不調 中年先天不足 老年血氣衰耗 文人思慮過度

肝油精劑 新肝精

爲使强上記諸病者計爲使產前產後母子均健康計爲使重病後迅速恢復健康計等均莫妙常服最新發明服用最容易效靈念無弊。肝油精劑「新肝精」矣無怪乎近年來先進諸國之小學校。家庭。各會社。諸工廠均一致常用此「新肝精」也

每瓶 二.〇〇 六.〇〇

滿洲總發賣 友吉商店 奉天‧大連‧天津

書畫名家訪問記 (11)

（本期刊頭係蒼虯老人題）

沈瑞麟先生

季千

公居官數十年以外交界期間較長、當清末民初間、出使歐洲、周旋列國間折衝樽俎長於辭才尤以敏捷稱、對歐諸國際情勢無不洞悉、一時蜚名選於歐美、公賦性溫和敦厚、交游甚廣政事謹嚴明正洽學問博能多學、詩書文皆精、早爲國人所熟知、日前特過府謁見敬聆教旨、饒良久辭去茲將訪問之問答誌之如左

學書經過

問：硯老最初之學書經過及師承請略言之、

答：僕少時曾從吳縣姚鳳生先生（清同一光年間名書家字孟起）習字、姚習係元和陸硯北先生（字紹景）之門人、長洲間過庭先生（字詩）之再傳弟子也僕隨姚師日臨歐書數百字並講九宮之學、九宮者、每字爲方格、外界極肥、格內用細畫一井字、以均布其點畫、二十後作行書摹趙董總之初學書筆筆用力用心、一點一挑必要適正九宮法、乃爲初書規矩辦法、余早年學書即得力於此、

問：硯老學趙董字有何心得否？

答：余中年力摹趙董字、雖有似處、但終非眞正之趙董字、枯恍然覺悟學書之法、欲學趙松雪之字、宜明趙字之來源、求其始、方脫化之處、得趙字眞髓、趙松雪係從李北海（邕）之雲麾碑岳麓寺碑而來、董香光字係由顏魯公之字而來故今人學趙字多不得其神韻、即不明追溯趙字之源、寫出一團軟肉、俗氣、得形遺神必須先學李北海字而後學趙字便得其精神矣、自有筋骨、

又曰乾嘉之間都下言書首推劉諸城公由華亭得筆上窺晉唐、襃饋諸帖集其大成包愼伯嘗謂公於江陰舟次謂爲華亭高足、公曰余數十年心力被吾子一語道破、

沈瑞麟先生略歷

沈瑞麟先生（字硯裔、今年六十四歲、原籍浙江省歸安縣人留學比利時國、於淸光緒二十八年派充駐比使館隨員、三十年彙充商務隨員、三十一年襄辦黎業司賽會事宜、升補三等參贊官、調充俄使館二等參贊官、三十三年、派充駐德國使館二等參贊官、三十四年代理駐德出使大臣、宣統元年調充外務部參議上行走、二年彙賚政院政府委員、補授駐奧出使大臣、三年改充臨時外交代表、民國二年特任爲駐奧斯馬加全權公使、三年充參預奧皇儲大葬典禮頭參預奧皇大葬典禮頭等專使、六年交卸回國、充戰時國際委員會委員待命全權公使、七年彙和會籌備專員、八年充華盛頓會議籌備處主任外交委員會委員、九年充條約研究會副會長兼代理外交次長、十年任爲外交次長、十一年代理外交總長十二年又代理外交總長、十三年彙關稅會議籌備處副處長、十四年特任爲外交總長彙關稅特別會議全權委員被推爲大會主席十二月交卸、充執政府顧問、外交委員會委員、十六年特任爲內務總長、彙揚子江水利委員會會長、禮制館副總裁、十七年彙京都市政公所督辦、五月交卸、充東北邊防軍司令官公署參議、十九年充中東鐵路理事、大同元年充中東鐵路首席理事二年充收回北滿鐵路交通部顧問、出席東京會議、三年、任爲府中令、康德元年任宮內府大臣、二年充帝室大典委員會委員、現任參議府參議

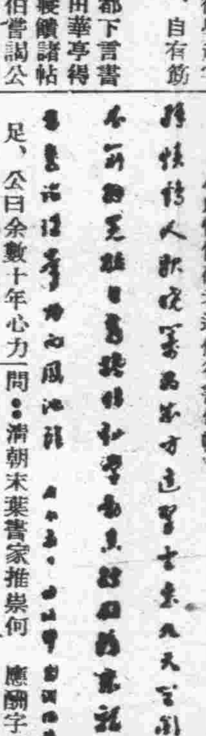

△此幀係硯老近作行書條幅▽

問：清朝末葉書家推崇何人？

答：同光之間則推翁常熟公之書法、說華亭而參以顏平原、有人見公作書作隨書眞能回腕納懷、世謂諸城後惟公可以繼武洵確論也、

問：學書與作文章比較如何？

答：學書與作文章不同、文章少有天資皆可爲、作書以功夫深淺計之不可速求非數十年功夫莫辦、兩相比較書仍較文章難也、

問：每日習字否應酬字多少？

答：年老事多、有時間斷但有功夫很願意寫字可以遣興養心、眼光尙佳小楷亦能寫近專習草字應酬字甚多、年來達千件以上、每星期約有廿件之多、有時乘興一氣呵成、不覺疲倦、

珍品收藏

問：收藏珍品多少？

答：畫方面有淸四王王煙客、王圓照、王石谷、王原祁、吳墨井山水皆有、此外董光香字畫皆有、古銅器亦甚愛好、此外藏古版書不少、

問：時賢書法最推崇何人？

答：僕最推重寶沈盦、胡惜仲兩公之字、

問：兩公之字以書品論當如何？

答：倘續廣藝舟雙揖而論書品、寶當入能品、胡當入逸品皆僕所不能及也

同年考

·古龍·

今人肄業於學校、同校學子、通稱同學或校友、帝制科舉時代、通謂之同年、

後漢書李固傳：「有同歲生得罪於冀」、王先謙集解「猶今同年生也」、又師皓傳：「瑀好學慕古、有退讓風、與膺同年、俱有聲名、」此則謂同歲也、

漢代制度、每歲各郡分別舉出孝廉一人、其在同歲被選舉者、互稱曰、「同年」是爲後世「同年」稱謂之先河、唐時進士同捷者謂之同年、而淸代優貢拔貢以及鄉會試俱捷者、亦有此稱、案顧亭林日知錄云：「今人以同舉爲同年」、唐憲宗問李絳曰：「人於同年、固有情乎？」對曰：「同年乃九州四海之人、偶同科第或登科後、然後相識、情於何有」然穆宗欲誅皇甫鎛、而宰相令狐楚蕭俛以同年進士保護之矣」、是同年之名、唐代科舉廣用之、不始於近代矣、

奇案

（瑋）

迷離炸彈案（續）

吳方極力作驚痴狀、隱幾謊謔、忽一獵人匆匆入舖、語舖役曰『將是酒果餅餌、皆携置余車』不意甲乙聞獵人聲、皆率爾起立來迎獵人略含笑容曰、『汝等在是乎？吾將歸也』、語訖、同躍入一綠色汽車中、即時汽笛長鳴、風馳電掣而去、吳亦急出追蹤、顧兩足之力安能與汽車競賽、然遇此疑陣、適爲偵查良機、何可輕易放過、正急切間、適有電車馳至、其趨向正與綠車同、吳喜極躍上、未幾、駛入一較窄之衢路、兩旁車輛停滯甚多、綠汽車適亦在內、並獵人猶在車上、吳詳觀其面貌、確爲大生殺局門前所會見之女郎無疑、惟時電車行駛甚速、倏已超過停車處之前、移時始達終點、憂然車止、吳急降下、見街頭有馬車一輛、即重予賃金五元、令急馳赴柳浦、車夫允之、吳大喜、登車促進、詎展輪未幾、而綠汽車已自後飛馳而至、超愈馬車、兩車相錯時、側逼而過、突由汽車中擲過一橘於車夫、車夫笑納於懷、過則速力益增而馳、馬車落後益遠、吳急甚、促車夫加鞭速進、厲色都厲、乃車夫亦惡聲相向曰、客欲令我馬車與汽車賽跑耶？抑欲以五元賃金致余馬之死命耶？君休矣、盍以汝健康之腿脚一與汽車較遲速乎、語畢、即停不復前、吳大怒、將舉杖擊之、又轉念誤事、不如歸作良圖、乃緩語車夫曰、『子言亦是、余本擬一小時內馳至柳浦、今旣不及、念不如歸、汝能仍送我至電車站乎？』車夫乃反轡、俄頃已抵站、吳下車行、忽一身軀高大之怪漢迎面至、適與吳撞懷、吳方欲呵斥、而彼反舉拳猛擊吳肩、吳以杖格其背、幸未中、吳復以足蹴之、其人怒甚、探懷取手槍、吳復扼其腕、遽奪其槍、乃就懷內出警笛、盡力長鳴、即有二警士馳至、吳投以名刺曰、急捕此刺客至警署、余即踵至報案也、二警唯唯、乃縛擁怪漢去、須臾、吳亦趕至警署、即謁見署長、歷陳事之經過、及趕偵綠色汽車、並途遇女郎、乘汽車飛馳、側逼所乘馬車、擲橘車夫、車夫即綏轡濡滯、不得已而反回電車站、乃遇怪漢故意撞擊之一切過程、署長乃提怪漢研訊、吳則竊身屛後、覘其作何供狀、詎該怪漢、情詞狡猾、決不稍涉跡象、但云『途遇行客、偶爾規讓不迭、致乃相撞、彼即飛足相蹴』詢及『手槍何來？將作何用？有護照否？』則瞪目不能復答、更訊以居址職業、則謊言無業、住址亦無定所、鞫勘再四、惟云、『手槍備以行劫、請即按強盜未遂犯送懲可也！』推研許久、竟無要領、無已、暫令收押、此一堂初審、除問得其姓陰名強、原籍蘇州、寄居本地外、別無所得、即其姓名籍貫是否無僞、亦未可知也、收押後、吳出與署長相研討、亦苦無策、終則吳云『是可以計取、未可以洞求也、姑少待之、果爲大生案之奸黨、彼儕必有來相探者、令彼脫逃、而陰令幹警、化裝跟蹤、則窩穴不難得也』、署長甚韙其言、吳歸、亦遍邀其友人之精於此道者、隱佈要處、吳則時與署長密計故縱之方、終乃受計法警、疏於防守

東遊詩詞（四）

蒙古三多 鹿樵

雨遊奈良

瀛島春無五日晴、入山張蓋爲看櫻、自知難免東坡笑、不惜田家笠屐行、

其二

騎鹿聽簫衛少年、肯辭紅雨灌華顚、看花欲發升庵興、不坐肩輿跨角仙、

比叡山下有小瀑布、曲垂至溪、溪上界石橋、通花徑、同人午飯於野店、風吹落紅、片片入碗、此趣味不嘗天台也、

其三

縮得天台到海隈、緋櫻萬樹代桃開、縱無仙子加餐勸、都有名花伴食來、

時事漫畫

英國危險的把戲、所謂經濟戰網亦將不中用了

歌壇新人楊絮登台

蓄音會社開座談會

滿洲蓄音會社邀聘楊絮女士爲專屬歌手以後除灌製滿洲鄉土歌曲唱盤外、近更將舉辦公開的演唱、已於今日出演於『長春座』、更於四日午后七時、在大都旅館食堂舉開座談會、出席者滿日各新聞雜誌社及滿映等文化團體、更有日本勝利蓄音會社名歌手新田八郎、三門順子列席、肯由該會社文藝課長伊奈文夫致開辭後並介紹楊女士從事音樂之過程、以後入於懇談直至九時許散會、

楊絮女士之從事音樂過程及略歷如下

童年即有音樂的愛好、及入坤光女子高級中學校、經西洋名師之指導、對歌唱乃入門徑、客歲來新京入音樂院、經陳其芬君之學理的矯正、乃益臻妙境、尤以在麥克風前之多次經驗、對於歌唱愈有心得、一度任滿洲映畫協會音樂助教、入蓄音會社以後、努力於鋼琴、對歌唱方面有助良多、自編自唱之念舊一曲、已製成唱盤、今后更將努力於日語及日本歌曲、以期滿日文化、藝術之接近提携云（圖即楊絮）

漫談文章

楚

中國的文章、亦謂之文詞、漢書上說的：『文章則司馬相如』、這是表示司馬相如善於作文章的意思、大有前無古人、後無來者的樣子、其實文章並不是從相如起、即就西漢和東漢說、賈誼、董仲舒、楊雄輩、那一個不會做幾句文章呢、可見會作文章的也不僅相如一人、

淸代錢塘袁子才云：無韻的文章、始自堯典、降而秦漢、降而魏晉、降而唐宋八大家、至明淸兩代的時文、而流品極矣、未聞於時文之外、更創一格者、有韻的文章、始自關雎、降而五七古、降而五七絕、五七律、至試帖而流品極矣、未聞於試帖之外、更創一格者、換諸才子的心思、是說作文章、應當遵守古法的、不應當騖奇炫異、

近數十年來、新文藝作家輩出、所作的無韻文、曰：白話文、所作的有韻文、曰：白話詩、文體爲之一變與袁子才所言的、『未聞於時文之外更創一格、及未聞於試帖之外、更創一格』這兩句話、完全不相符合、假使袁子才活到現在的話、他一定說是文字之阨、或是畸形的發展、他那老氣橫秋、肚子不合適的樣子、也就應該氣死、

文章到了這個時期、遂有舊文藝新文藝的分別、舊文藝的材料多半不出之乎、者也、矣、焉、哉與月、露、風雲的範圍、新文藝的材料、多半不出啊、麼、了、約與哼、哪、呢的範圍、研究舊文藝者、指新文藝爲淺俗、研究新文藝者、指舊文藝爲腐敗、彼此互相指責、互相攻擊、

舊文章在表面上、一時代有一時代的面目、不盡相同、如秦代的文字、曰：秦文、漢代的文字、曰：漢文或漢詩、魏晉的文字、曰：魏文、晉文或魏詩、晉詩、唐、宋、明淸的文字曰：唐文、宋文、淸文、或唐詩、宋詩、明詩、淸詩、但是文章的構成、無論散文或有韻的文字、總不能離開起、承、轉、合、抑、揚、頓、挫、這個範圍、至若白話文、於從來文章之外、另創一體、白話詩、於從來詩律之外、另創一例、其構造似與舊文章不同之處亦多、而大多數靑年學子則趨之若鶩、在現代文壇中、實佔有相當的力量、雖係時代的關係、當然有若干部份可以抓得住一般人心理之處、似亦未可厚非、

滿洲史地古跡誌（續）

白鶴

十、興城西方四堡址

「瑞昌堡」當「興城縣」西一百零五里、城之周長二里許、今其址已廢平、「平川營堡」在「興城縣」西一百二十里、城之周長二里許、今其址已殘零「三山營堡」在「興城縣」西一百三十七里、城長里餘、今其址已廢平、「背蔭章堡」在「興城縣」西一百四十里、城長不及二里、址尙存有以上各堡之建始、古者有在明代之前者、較近則在淸之中世也云

十一、興城北方四壁之址

「興水縣堡」在「興城縣」西北十八里、城之周長約二里半有奇、址多殘毀、

「鎮安堡」在興城縣西北二十里、殘毀之城址、二門尙存

又「鎮邊堡」在興城縣北十八里、「灰山堡」在「興城縣東北二十里、城之遺址、均已零殘不堪矣云

以上各堡、均係建於明朝、併爲明代之遺跡也云

十二、興城東之三堡址

「中安堡」在「興城縣」東三十里、城之周長二里許、基部依然存在「高麗坂堡」在「興城縣」之東方三里、城之周長、

燕窩

馬燕樵

我們都知道、「海參」「燕窩」是營養身體的好補品、其實海參可以隨便吃吃、燕窩却不可隨便亂吃、這是什麼道理？第一：人皆知道燕窩治肺痨、治咳嗽是的！實二爺曾問林妹妹說、「昨天送來的燕窩你吃了多少、夜晚的咳嗽見輕不見輕」？這兩句話、不知有多少人深深印在腦子裡、燕窩雖能治嗽、却不宜於表邪咳嗽、如陰虛火炎、血逆上奔、却不宜用之若用其養陰潤肺、調理虛損、很是有效、第二：燕窩價値高昂、我們窮人吃不起！燕窩爲甚麼這樣貴？得來却很不容易、所謂「燕」者、並不是普通燕子、首尾似燕而甚小、毛似金絲、俗叫作「金絲燕」牠在沿海砂石之間搭窩、採其窩入藥、故名「燕窩」、

缺陷美

畏陳

人們的一生、不能沒有缺陷的、如果沒有缺陷就沒有成巧、有了缺陷、有了不幸的遭遇、有了惡劣的環境、有了悲哀的命運、那才能有偉大的成功、

我們不希望像熱帶的人民那樣不愁吃不愁穿、因爲若是那樣的話、那麼國家的文化是絕不會有進步的、

我們也不喜望花好、月圓、人壽、怎麼說呢？因爲花好、正是將要到了枯萎的時候了、月圓了之後立刻緊接着將要到了殘缺的時候了、人壽呢、不用說、大概距離墳墓已經不遠了吧、若想要花常好、月常圓、人常壽、那是宇宙內沒有的事兒！

說到了文學、也是那個樣子、動人的作品不是喜劇、而是悲劇、西廂記之描寫動人、因爲它是悲劇、紅樓夢之佳妙、也因爲它是悲劇、假如我們令賈寶玉和林黛玉結了婚、那還有什麼留戀和玩味的價値所以說〃缺陷〃了、就是〃美〃、如果我們總是過着春天、我們那里能夠領略出來〃春宵一刻値千金〃？如果花總是開着、月總是圓着、花和月的美我們也無從感得到了、

在人生方面來說、人不能沒有缺陷、沒有缺陷的人、是世間的酒囊飯袋、最庸碌無能的人、曹雪芹不失意作不出紅樓夢來、神經質的人、會成爲文學家詩人藝術家、世界上一切偉大的東西、都是從缺陷中產出來的、

中國的影星陳燕燕、在嘴角上有一個黑痣、於是人們不但不說那是妨碍美觀、而說那是〃缺陷美〃於是她也就在拍片子的時候、把她那黑痣再淸楚一點的畫着、以博得一般影迷的愛好、

又胡蝶的臉上有一個酒窩、這一個酒窩竟勝過了有兩個酒窩的美了、那究竟是什麼緣故呢？因爲那也是缺陷美、

情是甜的、但是吃到了飽和的狀態的時候、反而發生起厭惡的心情了、人生一切的事情都是這樣、就拿〃戀愛〃一事說來、也是如此、戀愛固然是甜的、可是戀愛圓滿後的結果─結婚─一定是不如初戀時那樣起勁、我們最喜歡吃橄欖、因爲它的滋味是苦多而甜少的、在苦的味道中透出一點點甜味來便愈覺這甜味可貴、每天都是吃珍饈美味、常了也不好吃了、

沒有黑夜、你能知道白晝光明？沒有衰老病死、你能知道靑春的可貴？沒有失戀你能知道戀愛的甜密？沒有敗花殘柳、則三春花草、將視爲等閒、總之、沒有缺陷則世間一切的事都於平凡、而使你不能感到興趣的、

特別官准全面屬記此屬記別人不得冒用

中日兩國政府特許登錄商標

大日本藥業大家藤井靈寶丹正本舖富山市藤井仙鹿翁先生秘方

大日本政府官許製劑

本號 大日本富山市千石町本通路二六

藤井順春堂光藥房

你們都知道麼？

藤井靈寶丹之此名凡有名神妙之藥還不知道的人快來試一試！各處有名藥店都有大興公司各處營業店都有代賣

起死回生

藤井

靈寶丹

諸位先生!!!

請看此靈藥 世上無有再好藥

旅行時在外勞働之時在屋裡辦事之時小兒上學念書之時……

（家庭必需常備藥）

總發售 新京大北街三二 丸三大藥房 上海路密勸 丸三大藥房

滿洲總經理 大興股份有限公司

宝山百貨店

強精固本丸

此藥專治諸虛百損五勞七傷一切病症遺精滑精 [illegible]

總發行所奉天小東門裡大什字路南

德源堂藥店

養肺金丹

此藥專治男女新久一般肺病老年咳嗽靑年咳嗽勞瘵咳嗽努力咳嗽或新咳久咳干咳痰咳火咳寒咳肺虛勞久熱咳肺痨痰氣虛哮喘痰中帶血大口吐血胸脅疼痛咳嗽成勞夜不能寐動作無力心神慌跳日輕夜重飲食無味自汗盜汗午後骨蒸聲音低啞口干喉痛一經服之功能淸痰理氣潤肺止嗽誠養肺止咳之藥也

價目每袋國幣一元

鳴謝治愈肺病吐血良藥

敝人患肺病咳嗽又兼痰中帶血屢次調治毫不見效逢說話過多即氣短咳嗽不止四五年前冬令較重夏季即輕然四季均重還比前加重數倍屢見吐血略痰腥臭其狀如臘稍一行動作喘尤甚夜不成眠飲食無味面黃肌瘦百治不效非常苦悶敝友劉君不意而來他由奉天國瑞藥店益壽丹對肺病很有神效代爲購來兩盒給敝試服不料服下眞有卓效痰即見少喘嗽輕微由服藥之後即未吐血夜能安眠飲食逐見增加於是別無所求乃按此丹服用未是兩月果眞好了體健如昔感良藥救治之恩無以爲報僅將好病後的像片登於報端表感謝之微意再爲介紹有患肺病咳嗽者以便購服此藥不致生命危險也益壽丹每盒十二付國幣五圓國購外有郵費二角注意購藥地址奉天小北城門外西頭電車路北國瑞藥店便是

感謝人 撫順鐵道北裕記公司 王書勤謹啓

新春復始 百貨雲集 各種服裝 式樣新奇

福豐號百貨店

新京頭道溝吉野町 電話（三）三七四〇 六二四六

新京城裡大馬路 電話（二）一五〇八

哈爾濱道裡新城大街

新春已到運來大宗花素襯衫領帶多種物品堅固價格低廉歡迎惠顧

大華商店

促進省政向上發展
開市縣旗長會議
濱江省署於前昨兩日盛大舉行

【哈爾濱】濱江省管下市、縣、旗長會議、已於五、六兩日在該署大會議室內盛大擧行矣、出席者、計有韋省長源田省次長、各廳長、各科長、以及各市縣旗長外、並有中央方面監察部大塚參事官、地方處陳參事官、民生部王師道科長、經濟部孟調查科長等、亦均蒞場、首先對建國殉死者英靈默禱、繼由福地庶務科長致開會辭、省長訓示後、嗣由市、縣、旗務報告、午後有官房各廳長之指示、六日午前爲要望事項、午後係協議懇談、玆將其指示之事項列下、

官房關係者
一、綱紀振肅、二、街村育成、三、確立縣旗財政四、職員訓練、五、行政計劃化、六、暫行民籍法施行準備、七、市、縣、旗經濟委員會設置及其運用、八、職能登錄、九、地政機構統合擴充、

民生關係者
一、初等教育刷新向上、二、初等教育施設擴充十個年計劃、三、縣旗立初等學校街村移管、四、勞動統制協定締結、五、宗教教化團體積極的參加工作、六、天然痘預防、

警務關係者
一、擴充强化警察大部組織、二、治安肅正、三、澈底實踐警察綱領、

開拓關係者
一、國內開拓民助成事業要項及規則、二、滿洲建設勤勞奉仕隊、四、開拓用整備地管理、五、康德七年度本省農產物增植計劃、六、馬匹改良增殖、七、肉畜增殖改良、家畜防疫、八、經濟統制、

土木關係者
一、都邑計畫事業、二、道路愛護團、三、防水組合、四、河川維持管理、五、防路工事實施計畫、

韋省長訓辭內容

本年度濱江省政之重點、擇述諸端、以供各位施政之參考、

第一、關於建國精神之徹底、與國民精神之作興、此乃國家之基本條件、建國以來、即經加以異常之努力、收得效果、惟方今時局愈趨重大、內外日益多事、必須擧國家全力、以對處之、此時尤應徹底建國精神、期國民意氣激昂突破難局、此點期待各位益加努力、

第二、治安關係、素由日滿軍以及各位不斷之努力、治安愈愈好轉、現在即東部省境、幾已不見匪影、將至治安完成之地步、此成不勝感謝者也、但觀其他地方每因稍一綫弛、治安即行逆轉、故本省之週圍仍須有相當之警戒對於潛在匪及通匪者之內偵考查、檢擧等事、更應徹底繼續、以期萬無遺漏、各位均知本年度省下警察官、有相當數減員、此乃本諸由量而轉入質之方針、而施行者故今後對於警察官之素質向上、敎養訓練方面更應特加努力、同時關於警察下部機構之合理化、亦應講求萬全之措置、以期達成治安之確保、

再關於康德八年四月一日、即將施行之國兵法、略述一言、本法係經官民各界、竭盡智能、愼重審議之結果、而決定者、其內容僅爲現役者也、相信也易得國民之理解、其目標在謀國軍之刷新、强化、國防力之加速的充實、及國民中堅份子之練成、此爲國家有立發展上之重大條件、影響於地方民生者、亦極爲重大、爲謀本法實施之圓滑達成所期之目的、須爲擧國一致之努力、尤其有待各位直接接觸民衆之地方官、絕大之盡力希望對於本法之實施、特加十二分之努力、

第三、本省爲我國最重要之農畜產資源地、鑑於此種事實、對於產業開發五個年計畫中、農畜產部門、本省應負之責任、實爲重大、此爲各位所深知者、關於現下物資之需給調節、尤其食料物資、將須急緊之對策、此時對於農畜產之徹底增產、應盡凡有之方法、求其實現是故本省應負之責務、實愈加重大、所有既定之農地造成計畫、未利用地整備計畫、開拓計畫等、均應迅速促其實現、以謀耕地面積之增大、更使新設之興農合作社、及其他關係組織從事活躍、導生產農民之耕作且趨旺盛謀單位面積生產量之增加使技術的指導徹底倡興有畜農業、防止地力之耗減凡此種種方途、均應極積講求者也、畜產之改良增殖計畫、亦當如此至詳細事項、隨後由開拓廳充分指示、希望各位對於此問題之重要性及 國家之要求、深切認識、傾注萬全之努力再就與本問題關聯之事略述一言者、即松花江水系、防水事業、本事業之完成、可期免除每年平均所遭千數百萬圓之水害、新闢相當面積之耕地、對於民生上多所裨益、更足適應農產物之增產計畫、目下計畫之立案、已經完了、正與中央折衝之中、決定實施之時、仍待各位十二分之努力、

第四、爲謀現下物資問題之積極的解決、已經展開生產力徹底的擴充運動、然而吾人更應先公益而後私益、以增進社會全體福利之精神謀生活之合理化、及物資之節約、庶可强化物心兩面國民總動員之態勢、對於現下吾等所遭經濟上之重壓與苦痛、應一致協力益加振奮、向打開難局上勇往邁進此更爲當前最要緊者、由此見地、則地方投機之抑制、及廣義的遊資吸收、乃爲絕對必要者關於此點、政府正樹立充分之對策、各市縣旗對於管下各機關、尤其負有重要職責之興農合作社等、應嚴加督勵、以期經濟取締之適正運用、得以善處萬全、

第五、與上述關聯、爲現下最緊要問題之經濟統制一事、爲期此事運營之萬全、於去年十二月、由軍官民各方面協力之下、設立省整備委員會、博採衆智、擔當省內一切物資物價、勞務、軍需調達等重要方針計畫之審議與立案以期於非常時下、省內經濟之運營、萬無遺憾各市縣旗、應盡力活用經濟委員會、於官民各機關一致協力之下、講求萬全措置以謀物資配給物價安定等非常時經濟運用之圓滑而期管內民心安定不勝要望之至

第六、對於敎學之刷新及教師素質改善徹底之措置、教育振興之根本在乎敎學之刷新、對此應傾注全力、已無待言惟近來每過急於教育量的方面整備、單以就學率增多即爲收得教育之效果此種傾向、殊爲遺憾之事、教學刷新之基本要件、究在從事教育者『人』的問題、故對教師素質改善之徹底措置、首應加以考慮者也、

政府前已斷行教師之待遇是正、與身分之確立可資助成素質之向上然在市縣旗各地方之教師、仍多不滿足之狀態今後於素質向上、待遇改善等事、講求根本的措置、以期吸收眞正有能之人材從事教育一途更使教育者常具清新之希望、自覺其天職此點應加特別考慮者也、

第七、加以上所述、現下重要問題、諸端待理事務上之敏捷準確乃爲絕對必要者、故對事務之處理方法、應加根本之再檢討、以期事務之能率增進、順應現下時局之要求、更應特別注重創意工夫、以期此等重要問題之處理有萬全之準備、然無論有何創造、有何新規組織運營之際、畢竟在人是以人材之養成、爲最緊要者、惟人材之養成、如一時全面的進行誠爲困難、此時特先以重點主義、養成人材、以謀國家主要方面人材之充實與整備、（下略）

綏中縣聯協議會詳誌（一）

【綏中】協和會綏中縣本部、爲謀民生安定對策、得以順利進行以期圓滿完成協和工作藉資履行宣德達情之使命起見、於四月一日起、至三日止、耳三日間、於綏中救療所大禮堂、擧開康德七年度縣聯合協議會、第一日由早九時起、於各分會代表三十五名、傍聽者十名、及各機關首領等齊集之下、正式開會如儀後、嗣由劉顧問(縣長)奉讀詔書、次由張本部長奉讀協和會勅語、繼由首本部長代表鎌田科長訓詞、並有縣本部事務長紫尾田一輝氏報告會務狀況、完了後、休息三十分鐘、就此時間、共同午餐、旋即按時繼續開會、由張本部長爲臨時議長、點呼代表姓名、殆無一缺席者、點呼後、乃任命縣署街分會長常振剛氏爲本會議長、前所村分會長盧金祥氏爲本會副議長、縣本部事務長紫尾田一輝氏爲書記長經介紹後、常議長乃就位向大衆致詞、同時又選萬寶山村分會長葉顯春氏、爲議案整理委員會委員長及立根台村分會長李永祉氏、爲文案起草委員會委員長、並賀家村分會評議員劉任俠氏爲諮問事項審議委員會委員長、然後即進行報告六年度提案四十七件經過狀況、及解決辦法、當經大會全體通過後由常議長說明本會擧開之使命、繼由關係方面說明興農合作社事業方針、並經縣長劉長貴說明綏中縣一般施政方針、繼由區法院李審判官說明關係區法院調停法施行要領、並由稅捐局欒課長說明該局一般事務狀況、接續由李委員長報告宣誓文起草委員會經過後、由常議長聲明即以宣誓起草李委員長報告宣誓之文、作本會宣誓文、經全體贊成、即行實施宣誓、再由葉委員長報告議案整理委員會議案之經過、乃入於本格的會議矣、遂開始審議各分會提出之議案第一號、首由鐵廠堡分會長李永祉提出、關於發給分會役員及中堅會員身份證明書之件、由本部紫尾田事務長說明、一俟向各關係當局聯絡妥善後、再行印發、又由興隆村分會長補充意見、復由佐佐木副縣長及近藤警務科長均各解答、結果一任縣本部解決之、行政「關係二十件中第一號、牛心村、寬邦村、金絲村高甸村各分會所提出〃關於康德六年度修築道路佔用民地、請發地價、及免除該地課稅以恤民艱之件〃首由李代表守榮補充理由梁代表補充意見、經趙行政科長解答、又由韓代表補充意見、經李財務科長及佐佐木副縣長一再解答續經議長陳說結果、一部解決、二部份一任縣本部與縣署辦理之、而第一日之會議、於此圓滿告終、此外關於行政科關係提案尙有十九件、警務關係二件、財務關係一件、地政關係二件、勞工關係一件、金融社關係一件、將於明日繼續審議之詳細記錄容續訪錄均於第二日、詳加審議云（未完）

愛馬日
哈市展開盛大街頭遊行
故擧行戰歿軍馬慰靈祭

【哈爾濱】於國防上並產業上馬之重要性、深爲一般人民所深知、故政府當局、對於馬的愛護、頗爲注重、因之於七日全國各省市、一齊擧行愛馬日、使一般國民涵養愛馬的精神、官民一致愛馬報國行事、哈爾濱市對於愛馬日的行事、已經成立委員會、公推大迫副市長爲委員長、秋官郎大平考二氏爲副委員長、小畑副官、青木中尉、柴田清治、江口少校、石尾英文栗田要、宋餘忠、徐仁、宮地英治等爲委員、玆將其擬定今日『七日』之行事如次、

一、伊藤公銅像參拜七日午前九時五十分、關係各團體、哈爾濱站貴賓室集會、十時參拜、

二、午前九時、國防婦人會員日滿俱樂部集會、携帶物品日滿各部隊軍馬慰問

三、馬街頭遊行、午後一時三十分乘馬各團體、馬家溝舊賽馬場集合二時同地出發通道街、哈爾濱神社參拜、秋林、四年、斜文街中央大街、石頭道街、地段街、東本願寺前停止、日滿蒙戰歿軍馬慰靈祈願祭、先頭音樂隊、奏愛馬進行曲

四、日滿蒙戰歿軍馬慰靈祈願祭執行、午後三時東本願寺由〃、省、協和會、國婦、日滿小學生共他一般市民等參加、花圈共他祭物供養、戰歿軍馬慰靈祭擧行

五 馬匹診療、健康診斷無料實施、午前九時午後四時間、市立家畜防疫所及馬匹診療並健康相談

六、其他宣傳、1日滿學校馬事講話(六日)2愛馬畫片配佈、3協和會市內主要百貨店當戶愛馬裝飾、4街頭宣傳、5日滿學校兒童愛馬作文畫新聞揭載6各影院、飯館貼畫片等行事云

穆稜縣聯會圓滿閉幕
已完成宣德達情使命（二）

提案者雷峰村分會、（解決）6、部落移轉之件、提案者雷峰村分會、（撤回）7、關於農村勞工問題調整要望之件、提案者馬橋河八面通下城子、穆稜興源鎭河南村分會（提出省聯）8、役畜改善並充實要望之件、提案者八面通、磨刀石、興源鎭分會（解決）9、關於農業知識促進之件、提案者馬橋河分會、（提出省聯）10、强化農事合作社業務能力之件、提案者穆稜馬橋河分會（解決）11、關於山林伐採許可要望之件提案者代馬溝分會（一任本部）12、物品統制與物價調整要望圓滑之件、提案者磨刀石、興源鎭、八面通分會（解決）13、金融合作社職員出張放貸要望之件、提案者下城子分會（解決）14、農產物等級檢查統一之件、提案者下城子分會（撤回）15、堆肥場之要望於街村設置堆肥場之件、提案者穆稜分會（本部一任）書記長杉原忠次郎報告第二日議案、審議結果、本日審議議案、計二十件、本部一任三件、解決十件、提出省聯三件撤回二件、以上本日議案審議報告終了（午后六時十分）

△第三日（三月二十七日午前九時始）

向國旗行最敬禮、代表氏名點呼（議長）興源鎭分會代表白宗華缺席

（二十五）議案審議、D

1、關於國民動員之完成事項關於設立診療所之件提案者大城子分會（解決）2、戰鬪機牡丹江號獻納之件、提案者磨刀石分會（提出省聯）3、穆稜驛天橋架設再度要望之件、提案者穆稜分會（提出省聯）4、關於運輸貨物之紛失防止之件、提案者穆稜分會（提出省聯）第六軍管區司令部軍事顧問重廣中佐、解說國兵法、5穆稜河護岸工事至急建築之件、提案者穆稜分會、（提出省聯）6、關於旅行許可證之件、提案者穆稜分會（本部一任）7、關於下城子、興源鎭間國道請許可通行之件、提案者興源鎭分會(本部一任)書記長杉原忠次郎報告第三日議案審議結果、本日審議議案計七件、本部一任二件、提出省聯四件、解決一件、三日間議案結果報告、議案計二十九件本部一任八件、提出上級協議會七件、解決十二件撤回二件、

（二十六）諮問事項審議經過報告（白代表）（二十七）省聯代表候補者並補缺員選定（本部長）代表候補者平林三治、白惠霖、宋鎭永、黃維新、丁希賢、補缺員、張耀宗、迁純一、金俊桓、」

〔第四部〕

（二十八）所感發表（今村省事務長）（二十九）參加證授與（魏省副本部長）（三十）縣本部長所感發表（城地縣本市長）（三十一）閉會之辭（杉原事務長）（三十二）滿洲帝國萬歲三唱（重廣顧問）（三十三）日本帝國同（縣本部長）、（三十四）協和會同（白代表）（三十五）慰勞晏午後六時二十分終了

照片說明

（上）爲縣聯大會議長白惠霖氏、（下）由右行起、福祿村代表曲桓堂八面通代表宋鎭永下城子代表金俠桓、由左行起梨樹鎭代表佐藤溪禪、磨刀石代、許奎九、穆稜代表王棟卿、

確保公衆安全
訓練職員防火
省令各市縣一致實施

【奉天】在春光裡風高物燥火警頻傳省下各市縣屢見不鮮、省當局爲注重公務、乃通令各市縣一律注意防火、其通令如左、

爲令遵事、查現值非常時局、朝野正宜努力節約詎近來省下、各縣發生火災之不祥事件、屢見不鮮而此種不祥事件之頻發、實爲一般職員之精神弛慢之左證、長此以往殊屬遺憾、前奉國務總理大臣令、對省下各市縣職員之訓練應即督飭希爲後不再有不祥事件之發生、倘遇不能敵禦時而對於御容之奉還、重要文件之搬出、及撲滅火災須備求萬全對策、此點希平素須加訓練職員屆時務應妥善處置、自發令後、倘再有火災之不祥事件發生時、對責任者嚴加處罰決不寬貸云、

全省實施綠化運動
定於植樹節日擧行

【奉天】本月廿日爲植樹節、省當局爲助長產業、開發使完成綠化之大目標、乃通令各市縣、及各學校於當日完成植樹並將植樹情形、及實施辦法報省云

愛路會將成立
規定各競技項目

【雙陽】縣行政科、土木股長姜連和氏、爲達成道路交通之安定、并涵養民衆愛路之思想、及民心之振興起見、計有愛路競技會之設施、其內容規定爲1、競技會之區域、2、期間及競技種目、3、參加人員、4成績品評方法、5表彰、6經費、計九百圓、由縣費支辦、所有道路、經愛路大會成立後、則必交通稱便、益形堅固云、

審理市聯議案
市本部擧開委員會

【奉天】本月下旬開幕的市聯合協議會、各分會將議案準備完了、五日正式截止、市本部爲討論計、乃於本月五日午後三時在興亞會館黎明之間開市本部委員會云

長途汽車暫停

【洮南】按時序之變遷、淸明之已至、陽氣上升、道路融解、是以洮醴間長途汽車已不便及時開駛、前曾有通告不能按日到着等情、諒等候幾日當可照常辦理云、

赴日視察者激增

【哈爾濱】爲慶祝盟邦日本皇紀二千六百年、並視察神國日本眞象之在哈滿人、希望視察日本者爲數激增、最近擬由哈爾濱出發前往者、紛紛到各警察署、呈請旅行身分證明書者、最高紀錄每日竟達千名以上、尤其經綿署、一日平均不下二百名云、

殉職田中警長
鐵總擧行葬式

【奉天】在四月一日、由大連發之廿三號列車在十里河驛方、殉職之田中松之助氏警乘長、鐵道總局警護隊、爲追悼故田中氏之功績乃於四月四日午後四時於橋立町葬儀場擧行葬儀式滿日各方要人代表均往參加云、

春到人間
北山遊人多

【敦化】一場春雨過後、大自然裡的一切也跟着甦生了、這僻境窮鄉的敦東城裡、雖然沒有水都吉林那樣的秀麗山水、但是却也同樣有着一座北山和一道小石河、給與這附近住民、以莫大的趣意、自從春天喚醒了河水、成羣的朝鮮女人又拿河水當了洗濯盆、點輟在這自然公園裡、增加了無限美、所以在這假日暇時、不同的各層民族、都接踵前往北山遊玩云、

理門宣傳佛道

【洮南】醴泉訊、塵寰擾攘、俗務勞形、孰能脫此浩刦、而登彼岸、惟佛法無邊、皈依可得普渡、本邑濟善堂理門公所、見及以上、且公所傳道主任雲峯氏、道學淵深、饑溺爲懷、藉傳佛法以喚醒沉迷援登彼岸、乃於夏歷二月十九日、聖宗佛聖誕良辰招集同道擧辦佛事、宣傳佛法、并擺設公齋二日云

華北消息

新民會冀東道指導部
改稱道辦事處

【唐山】新民會所屬各省市總會及道辦事處、縣市總會、均於四月一日同時奉令擧行結成式典、冀東道指導部、已奉令 改稱『河北省駐冀東道辦事處』亦於是日正午擧行新機構結成典禮、行禮如儀後、首由劉委員宣讀新民會大綱、吳科長恭讀改組宣言韓道尹訓詞繼高呼中華民國新民會萬歲、後即撮影散會云、

調查警員家族
將配給米麵

【北京】本市警察局爲體恤各員警起見、隨時設法配給米麵、爲謀辦法徹底所有警官長警家族人口之數目、亟應調查、以爲配給之標準、故前日特規定表示、於下午二時由第一科招集各分局隊處所長官申述調查名額及家族人口數目、照表詳塡、即日送呈核辦云、

市指導部
指導科長易人

【唐山】新民會唐山市指導部指導科長吳再生氏、已調升冀東道指導部敎化科科長、其遺缺由中央發表調徐州指導部指導科科長段之桓繼任、現已蒞任視事云、

花生油商居奇
當局亟應檢查

【唐山】本市當局緊急斡旋之下、爲市民謀幸福、首先維持日用必需物品、故嚴加取締暴利奸商、及擬設立廉賣所、借款由津購麵運唐分配、以種種辦法徹底解決民食米面之恐慌、但仍有目無官法之油商、竟取私存貨物以備牟利、查近來唐市花生油、亦被彼等壟斷、每日如能打出五百斤者、只售五十餘斤、多則不賣、聞市民輿論紛紛、皆云各貨價値皆落、而花生油係當地出產、原方充足、各油商尙希望漲價多有私存不賣者此實對市民生活問題惹起莫大之影響望當局有以平抑云

一場空前火警
焚房三百餘間
損失卅餘萬元

【濟南】經五路小緯二路大觀園西南角之王順祥棚匠鋪、前日一時不愼、發生火警、當時正爲西南風附近又多小木舖作房、即時火勢猛烈勢如燎原、附近商埠第一分署、並轉報省會警察署消防隊、日本總領事館消防隊趕到、頃刻之間、火已延及大觀園內西南角之百貨商場、及附近各商攤飯舖等、香煙攤並繞火勢蔓延、一時園內各商店、均紛紛搬運貨物、呈異常混亂狀態、幸皇軍〇〇部隊、憲兵隊省會警察署長程鎔、督察長李雲生、商埠各局署長亦相繼趕到指揮軍警積極救護、皇軍消防隊及皇軍兵士、奮不顧身、勇敢撲救、無如園內房屋櫛比、一致由西南角之百貨商場、向東北附近之商攤焚燒、而焚及共和廳及園內東方之商場影場之一部、幸第一劇場位在東南、又加皇軍之撲救未遭焚燬、此次起火原因、係王順祥棚舖經理王傳金、因吸食紙煙誤將煙爐棄於床底、致燃着床底之物、焚燬屋頂、燃燒園內商攤住戶七十二戶、焚燬房屋達三百二十八間之多、損失共約三十二萬二千五百餘元 罹災難民無家可依者、共計六百八十餘人、至火頭王順祥棚舖亦遭全部焚燬、約値五千餘元云、

伶人夫妻口角
妻服毒遇救

【芝罘】通惠街派出所轄內、盛衢街丹桂戲園伶人王明樓、其妻韓麗珠、結褵數載夫妻間感情頗篤乃日前不悉爲何夫妻發生口角、吵鬧幾句、旋即作罷、詎韓氏竟因一時心窄萌輕生之念、購得鴉片、私自吞下、比王某發覺其妻服毒、慌急之下、隨派人赴該管派出所報告、將韓氏舁往附近醫院施救、幸呑服數量甚少、經過灌救後、性命得保無虞云、

津市警察局
飭屬整理紀律

【天津】本市警察局爲整頓警察紀律、前日特通令各分局以近查各處交通崗警、多有手持木棍或藤條、隨意毆人、更有兩手插入衣兜內遇有長官行過、則遂意爲禮、服裝更不整齊、站立勤作、亦不合姿勢、更有任意與閒人談笑、入夜使車輛縱橫街頭、不加過問等情事、如此非對禮儀廢敗、且有碍觀瞻、放棄責任、莫此爲甚、特此重申前令應各一體嚴飭奉行、倘被杳覺、定予嚴懲、決不姑寬云、

河北省署通令各縣
設立棉花原種圃

【唐山】河北省公署、以本省種植美棉已久、但栽培方法不當、或因劣種花粉之雜交、每致品種惡變收量減少、應由各該縣局處一律設立棉花原種圃、利用縣農場地畝、選擇優良種子、依法栽培、以資推廣、而謀改進云、

被控告處罰
養父賣女爲娼

【天津】本市南頭窰、于家大院三號、住有趙某者年七十歲、買有養女趙喜芬、現年十九歲、於十三歲時、先被其父姦汚、後即押於南大道街之烈女祠地方、暗娼戶操皮肉生涯近更擬變賣於暗娼崔家胡同某戶內、喜芬因難忍受遂於前日鳴警指控其養父非人道之危害生命自由、請求救濟、已由該管第二警署傳訊究辦云、

強迫請客
醉後互打傷

【北京】崇文門外安國寺東香兒胡同九號住戶王殿臣、年四十一歲、素以買賣舊貨爲生、因善於經營故生意頗佳、於數日前曾經買得棹椅傢俱十餘件、賣出後得利二十餘元、甚爲喜歡、其友馬榮啓聞知便令其出資二元請客、王因情不可却、便已允許、遂於前日下午六時許、王與馬某同往珠市口義和酒館、二人於暢飲時、適又有馬之素識人張海前來、當亦讓至一處、共桌飲酒並要酒菜、時王某便甚不悅、詎料因酒過量、王某出口傷罵、致與馬某爭吵、馬亦成酩酊之醉態、酒助兇威、竟抄取磁盤打落張、頭上粉碎、鮮血如注、時王便將棹推翻、碟盤散亂滿地、即與馬某揪打一處、張海因拉勸、致遭魚池之殃、頭部竟被打破、血水淋漓滿身、王馬二人滾打甚兇、四座大驚紛紛逃出、時已有附近警察聞訊奔來、查詢原委、將三人送往市立醫院驗傷敷藥、後即行帶區分局聽候訊辦云、

拐賣少女少婦
以爲生財之道
被控告捕獲

【北京】正陽門外馬道口十三號住戶沈伯康、年二十九歲、素無正業、近因生活維艱、便天開妙想、竟由郊外誘拐幼女轉賣、以爲生財之捷徑、曾於左安門外李莊拐得李姓女大招兒、年方九歲、帶家後便即轉賣得資後復往郊外引誘婦女、旋復拐得少婦馬氏、於數日前帶往其家即與之發生肌膚之愛、乃因沈某既與該氏發生關係復欲轉賣、致該氏不允、忿極、恐日久遭其不測、故於前日晨乘間潛出奔往派出所報告、經警士問明原委、急往將沈某捕獲、經將男女解區分局訊後復即將被拐賣幼女大招兒傳案、並傳其家屬到案候質、關經分別略訊後、案轉送地方法院成訟云

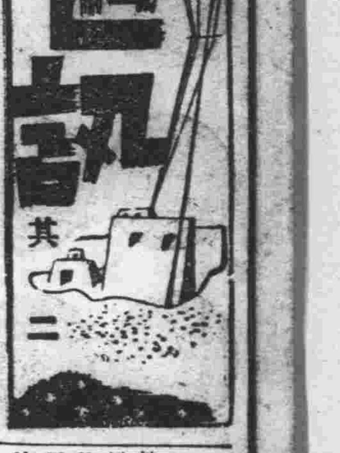

地方通訊 其二

副鐵道局長赴任

【錦州】由錦鐵局副局長榮轉牡丹江鐵道局副局長之關弘氏、自奉到命令後、即辦理一切交代、茲已清晰、已於本月四日首途赴牡就任云、

採集民意・改善政治

双陽縣聯協議會 各代表熱烈參加下 已如期舉開

【雙陽】滿洲帝國協和會、双陽縣本部、爲按照規定、藉得協和會之綱領、建國精神之浸透、宣德達情之實現、於四月一日、開催康德七年度、雙陽縣聯合協議會、假城東山協和會館內、經本部長、副本部長、事務長、及治安部、陳中校、中央本部代表、省本部代表、爵蘭柳事務長、本城各機關長、其他會社首領、各有關係科股長、各街村長、各警署長、各分會代表、分會長、各校學生、青訓生、以及各界民衆、有貳百五拾餘人之參加、形成式大會場、嗣有治安部、陳中校國兵法說明、馬縣長、說縣施政方針、陳稅捐局長說稅政要領、山岡專務董事、說農社代表、中島金融社理事說明金融農事關係、事務概況、東主事說商工關係、楊郵政局長、說郵務關係、藤田事務長、報告昨年度議決事項、及處理經過、經臨時議長、馬本部長、任命縣城分會長、王君爲議長、劉家村分會代表、張榮長、土頂子村分會代表、王崇五、爲副議長、就席後、勸農山分村會代表部崇義、爲宣誓文起草委員長、其餘劉慕僑、劉福田、陳靜實、趙爾功、爲委員、劉家村分會代表、高桂林、爲議案整理委員長、其餘王榮、張榮長、徐瑞麟、印聲新、王崇五、爲委員、兩委員長、各將經過報告後、即按順序、開始審議第一部議案、石溪河村分會、謝代表請明、關於分會職員身份保證之件、會務當局回答、必隨時援助、劉家村分會鄭代表說明、關於學校少年團强化之件、關係當局答、本年必增設四五處、使之强化、長嶺村分會常代表說明、關於對學生兒童協和會精神滲底之件、一任縣本部、與關係當局聯絡實施、孟家村分會劉代表、說明關於國民教育普及之件、一任縣部、與關係當局聯絡使早日實現、再爲一部份鮮分學童請增學校添班、提交省聯、今溪河村分會謝代表說明、關於街村育成之件、一任縣部、與縣聯絡實現、付論至晚七時始行散會、此爲第一日情況圓滿閉會云、

滿鐵社員聯合會 盛大結成、并作市內遊行

興亞奉公日

【錦州】錦州鐵道局、及滿鐵社員會、爲强化鐵道社員之陣容、乃共同主催組織社員會錦州聯合會、俾資聯絡情感而使互相提携緊密化、月之一日恰爲結成紀念日、當發起舉行紀念行事、該日又爲本年第四回興亞奉公日、又增加其深遠意味、於是日上午九時三十分、齊集錦州神社前、舉行盛大紀念之行事、式次如左

一、開會辭 加藤總務副科長

一、三旗揭揚(日滿國旗、會旗)

一、宮城遙拜

一、爲戰歿將兵、殉職社員一分間默禱

一、總裁訓詞奉讀、鈴木局長代讀、

一、天皇皇后兩陛下、萬歲三唱、關副局長領導、

一、閉會之辭、山本庶務系長、

一、分會旗授與、鈴木局長代理

於社員會結成式後、由二千之社員參列、舉行壯烈大遊行、由神社出發、赴陸軍病院、對白衣勇士慰問、及多田部隊前萬歲三呼、而行光耀步陣、於市內重要馬路、遊行一週歸於錦縣驛前而解散云、

馮經理股長 由省返縣

【雙陽】縣庶務科經理股長馮緒泰、於日前往省公署經理科、對於本股重要事項、有所報告及請示、於月之一日、事畢回縣、到股對於一切事務、有一番詳細指示云、

國高校努力綠化 師生等連日植樹

【蓋平】流光駒隙、瞬爾旖旎春光、又蒞臨人間矣、在此萬物發育之期、正提倡綠化之時、本邑國高校師生、竟作先驅、以爲民衆榜樣、故近日在該校之東山一帶、每於課餘之外、則師生相率實行植樹、數日間已栽有數萬餘株、將來豐草綠縟、佳木葱蘢、定爲該校生色增光不少云、

春融馬路不良 大汽車半途陷入泥內

【錦州】本市內之新馬路、本建築不堅、現因春暖土鬆、致各馬路均呈現凹凸不平、月之一日、有錦縣驛、至北大營(即金家屯)、錦鐵營旅客大汽車、第五號、於午後四時頃、由北大營向驛前行駛中、行及局宅康德街東、前輪突然陷落於馬路泥中、經司機竭力猛開、結果、後輪亦陷入、雖經極力開駛、亦未出馬路陷坑一步、一般乘客、全行下車、步行赴站、後經自動車區聞訊、當派大汽車一輛、前往拉

豆油實施公定價格後 奸商惜賣購買困難 要望當局速予善處

【敦化】敦化商工公會、依據縣公署行政科實業股之指示、乃公佈豆油價格、(批發每百斤十七圓九角、零賣每百斤二十一圓)俾資防止奸商暴利、以期安定民生、不料自該佈告發出後、各豆油房均停止售賣、於是市民頗感吃油困難、不悉當局以愛民爲懷之賢明、能否有以善處云、

防空訓練演習 成績大致良好

【興城】縣當局爲順應時局、使全縣二十五萬人民、對於防空知識、均須徹底明瞭計、於三月二十日起、在官民總動員之下、施以相當之訓練、如交通之整理、燈火之管制、及防毒救護工作等等、均日夜積極訓練、至二十九日在南防衛地區發下防衛令、謙然緊張、儼如眞臨敵境、據觀各種工作成績大致均甚良好云、

禁止粮穀輸出 人情頓見緩和

【蓋平】當局爲維持糧食、安定人心計、故對于食糧、除極力籌備購入外、並出示警告、一般糧商或走販、所有糧穀、一概不准輸出、及決對禁止居奇、倘糧商或富戶如有囤存者、須急速赴就近交易市場出賣、否則若被查出、定予嚴懲、自佈告後、近日人情、頗見平靜云、

於空防演習完成後 舉行團員校閱式

【蓋平】連日防空奔馳、街市之自衛團員、已著有良好成績、當局爲喚起防空將來之繼續努力、雖在此防衛演習完畢時、大家亦須存心注意、以免日久生懈、於一日上午十時許、在南關體育場舉行團員校閱式、同時縣長以及警務科長、警察署長、各機關各學校、均前往參加、講演終了、遂行解散云、

●兩山東哥飲酒談心● 發生口角動武

【四平街】山東哥李成全及張雲山者、他二人是做苦工的、情意相投共租了一間屋子、在南六條通、早出晚歸、無苦無憂、前天夜裡他二人高興、對坐大飲白乾酒、你言我語、論長說短、發生口角、先罵後打、老李拿起鐵勺子向老張頭顱痛擊、皮破血出、後經分所把老李捉住送廳、受傷的老張送滿鐵醫院治療云、

新昌號三次大火

【營口】太康區厚生街四十五番地新昌號油坊糧業商、曾在上月廿九日發生大火、計焚毀糧穀等數達七萬餘元之多、詎卅一日午前八時許又以火警聞、連同去歲十二月廿日之火共爲三次、據該號謂曾在去歲將院內小廟折除改則所、因而獲愆、咸以爲狐鬼作祟所致、迷信可笑、姑妄言之姑妄聽之而已、

錦市縣兩本部實行併合 改稱地區本部 期緊密聯絡强化協和工作

【錦州】滿洲帝國協和會、錦州市本部、及錦縣本部、頃爲實踐協和工作、徹底强化、使宣德達情事業擴大、並向民間灌輸王道之精神、使皆享王道政治下之幸福計、認爲有對機構改革之必要、當經兩本部、幹部協議結果、決改爲地區本部、以使事業遂行上之一元化、而益利宣德達情之大事業、遂於月之一日、按議定之方針、實行合併改稱爲錦州地區本部、關於合併手續、均於一日辦理完善、此後本市及錦縣下各協和分會之統制事務之進展、更當深進一步之强化云、

東滿消息

牡丹江郵管局 舉行盛大開廳式 東滿通信事業益形强化

【牡丹江】茲爲國策之遂行、而東滿中心牡丹江市設立郵政管理局之消息、業經醞釀日久、但郵政當局及中央方面早有妥善之計議、雖稍延時日、然因有充分設立之必要、故已於本月一日舉行盛大開廳式、當經李交通部大臣、徐郵政總局長、諸氏蒞臨、現地機關出席者計〇〇部隊長第六軍區司令官、三谷省長閣下、其外山嶺鐵道局長、向野省次長、草地市長、蘆澤警察廳長、日滿憲兵隊長等、及現地團體機關首腦、並各新聞社、均皆踴躍參加、於上午十時舉行式典、1、向日滿國旗行最敬禮、2日滿國歌合唱、3回鑾訓民詔書捧讀、(李交通部大臣)4、向日滿英靈默禱(一分間)5、致詞(交通部大臣)6祝詞(〇〇部隊長第六軍金參謀長代向野省次長、山嶺牡丹江鐵道局長、草地市長等)7、宣讀祝電、本田庶務科長、8、金丸新任管理局長致詞、9閉式詞、遂告終了、於十二時起假滿鐵厚生會館、招開披露宴、深感隆重情形、至二時許、始告閉會、今後東滿之命脈郵政事業、益形强化云、

希各方援助 李大臣之致辭

東亞新秩序之建設、際此日滿支之綜合的機能之下東北地區是防共興亞之據點、其重要性確立認識日有埋藏地下之豐富資源以待開發、水力之無限、井爲有望之農業地、故與日本內地、日本海、北鮮東北滿結成一元化交通路是爲必需、近來牡市經濟的地位益益重要、政府爲北邊振興計畫、並開拓政策之樹立、對此地域擬加以合理之開發、依官民各位之努力支援、其實蹟頗著、關東北滿地區之必要性、漸漸日趨昂揚、而又通信事業、爲國家發揚總力、有機的聯絡必要點於總動員體勢下亦爲興亞協同體之結成上之根本、我國通信事業、自建國以來、取先進諸國之機能、爲期日進月異的發展、郵政郵電事業管理機關之郵政官署、關中央統制機關郵政總局管下之管理機關計新京、奉天、哈爾濱、錦州郵政管理局之下郵政局約千一百餘處、東北滿牡丹江省、間島省、東安省之郵電郵政事業、乃依哈爾濱新京之管理、因此兩地如軍事、政治、經濟上自構成一地區歸以上統合之管理實感困難故有今次牡丹江郵政管理局之銳意設置爲北滿地區之開發振興等等所勢不容緩新管理局之管轄區域、從來自然的障害、治安的關係、又是交通的不便等、關通信事業之運營極要經幾多之改善及今新管理局之設置、其効果頗堪期待然現下人的物的資源問題、通信事業之迅速向上發展、望官民各位熱心之援助、期待達成重大之使命云、

滿系警官幹部 開短期講習會

【牡丹江】爲教養滿系警察官幹部、牡丹江省舉行短期講習會、期間半月爲止、由本月二日午前十時於警察學校舉行入所式、受講者滿系警佐十八名云、

小麥配給組合 招開座談會 關係者多數參加

【牡丹江】小麥配給組合於二日午後在大和旅館、有特產專管公社理事尾上氏及主要糧穀配給並其他關係者聯合舉行熱烈之座談會云、

營林署 縣聯會議席上 提出本年事業方針

【龍井】龍井營林署、於日前舉開之延吉縣聯合協議會席上、會提出各種之要望事項、並述營林當局之事業方針、均爲詳細說明、俾各方對之有深刻之認識、並期博得予以協力、聞其事業方針大略如下、

一、森林確保增殖『對三三萬陌新規造林實行之豫算七五萬元、

一、防火線之新設』爲促進於山火警防連絡委員會之結成、以固定防火線延長三〇粁、新設於重要地山火危險地、

三、勞働者需給關係、在延吉縣內以一年間植栽約四〇〇陌、對此需給人夫、爲動員於營林會員、(以下略)

造就農事人材 各村選訓練生

【洮南】縣當局曾設施農民道場、迄今一載、茲爲繼續訓練農事人材起見、又復募集訓練生、刻已訓令各村長每村推薦三名、送縣訓練、並定規章如下、(一)募集期間至三月二十止、(二)募集人員四十名、(三)入所日期四月一日、訓練時間自四月一日至十二月三十一(五)入場資格青年訓練所卒業十八至十五歲者(六)收容方法訓練生收容於道場內宿舍行團體訓練(七)給與衣服食費統由縣署負擔云

棉布圓滑配給

【大賚】棉花配給組合、鑑於每月到着之綿布爲數無多、如隨到隨配、忍難圓滑、當請關係當局、再三檢討、結果、第二期配到之貨、存到第七期、一同配給、不過仍患僧多粥少之嫌、爲期益求圓滿起見、分成部落、決定先後秩序、本縣先由大賚街及河南各村、按戶以票制、實施配給、即每戶可得棉布十四尺、線五小支、其配給手續、大賚街者、持街長發之證明、各村者持戶口冊爲證明、請領配給票、然後再持配給票、至共同販賣場購買、事先由街村長負責通知民戶、聞今次配給品雖少、而異常圓滑、決能保守公定價格、給日期由本月一日開始經關係當局、派員蒞監視發票、極屬適當云、

遼河已開通 船隻準備航行

【通江】季屆陽春、天氣溫暖、遼河開通、一般有航船者、均急於修理、一俟完繕、即行下河、來往行人、急須問津、不似在冬臘間之便利云、

小學生竟拾金不昧 如數送交警所保存 家長見財起意冒領受懲

【四平街】本市共榮大街分所管內鮮人李盛仄、他的兩個姪子在道裡小學校念書、日前放學歸家、走到義和厚百貨店門前、拾得紙包一個、展視之、裡邊是國幣九十七元、該二生徒、受着良好教育、很誠實、認爲錢非已有、就到上記警察派出所、如數交給警官、招人認領、後來他二人回到家中、說明拾欵的經過、那想到李盛仄、聽說拾得許多錢、應當拿回家來、百般責難孫子、以後他又到分所、聲稱此欵是他自家的、被孩倫出、警官信以爲實、任其冒然領去、最終該所警察、又遇着這倆個孩子、仔細追究、確屬拾得者、判明該鮮人李某見財起了貪意、行使詐欺手段、遂把他傳喚到所、送交警廳依法懲處云

警官清廉可風 犯人行賄不受

【四平街】本市警察廳司法科警尉田景棠、對于辦理案件、有宏富的經驗、最近取締鴉片密賣者、非常嚴重、以便達成斷禁政策、早日生效、日前探悉道東北一緯路五三一號、住民邊成林者、(五九)彼有從奉天方面購買私煙土、當偕同特務郭福成、在晚間前往搜查、果有人出入其門前、乃即入室、發見聚集七八人、並有外來吸煙者、即行搜翻、結果搜出煙膏十餘塊、煙具一套、正在吸食鴉片癮者武延瑞(三六)但彼竟趁兩警官當場實行檢查他人之機、遂暗自逃走、於翌日持國幣十元、親至郭特務家聲稱給小孩錢、置於案上、再三懇請宥恕邊成林的犯罪、和勿再追究他自己脫逃的罪過、孰意郭特務爲人清廉、公正爲懷、以爲罪狀昭然、事實俱在、何得關乎情面、且身爲警官者、自應不受賄人民餽贈、於是遂將武某連同贓金十元送到警廳交司法科懲處

嫩江縣聯協議會報告 (二)

△第四部…議事部分、

二一、宣誓文起草委員會經過報告、

二二、議案整理委員會經過報告(委員長)、

△第二日 三月二十三日(土)午前九時、

二三、議案審議、

△第三日 三月二十四日(日)午前九時、

二四、議案審議經過報告(議長)

二五、省聯代表之選定、

△第五部…閉會式部分

二六、所感發表、

二七、參加證之授與、

二八、表彰狀授與、

二九、縣本部長致辭、

三〇、閉會之辭、(書記長)、

三一、萬歲三唱、

1、日滿兩帝國萬歲三唱、

2、滿洲帝國協和會萬歲三唱、

宣誓文

茲當開催康德七年度、嫩江縣聯合協議會之頃、我等被選爲代表、會聚一堂、同心協力審查重要議案、以舉協和政治之精華、宣德達情之實績、際此東亞新秩序之建設、日滿華協同體之結成、赫赫聖戰節節勝利聲中、正值我國北邊振興等三大國策實施之時、我等代表惟有咸體日滿一德一心之聖訓、奉行賜與協和會之勅語、獻身翼贊、負此重責、實爲光榮之至、且在非常時局下、又逢盟邦紀元二千六百年之時、開催縣聯合協議會、其意義尤爲重大、我等爲會員者、亟應反省弗懈、以確立信念相扶相勵、宣揚協和精神、遂行三大國策、進而將我帝國國威愈向內外發揚、藉以實現建國理想、創造道義世界、爰以赤誠披瀝決意、特此宣誓

康德七年三月二十二日、

滿洲帝國協和會嫩江縣聯合協議會代表一同

議案整理經過報告

本年度縣聯合協議會、據各分會所提出之議案、計五十件、於三月十四日開催議案整理委員會、經各委員審議整理之下、認爲意旨相同、應予合併之議案十六件、再關係當局已經計畫實行、或因特殊關係暫難實現、應予撤回之議案八件、並保留之議案一件、訂正之議案一件、上呈議案二十七件、玆將整理經過概況報告如左

(一)合併之議案十六件(合併爲五件)

⊙會自體關係議案(四件)

一、關於分會駐在員派遣之件(伊拉哈分會)

一、分會專任駐在員派遣之件(華峰分會)、

一、分會中心指導者迅速採用分派之件(塔溪分會)

一、分會有給書記或駐在員任命之件(科洛分會)

右四件合併爲一件、即會關係議案第一號

⊙行政關係議案(五件)

一、物品配給力謀改善之件(嫩江縣城分會)

一、其他四件(嫩江縣城分會)(華峰分會)、(伊拉哈分會)

右五件合併爲一件即行政關係議案第二號

⊙經濟關係議案(三件)

一、興農資金早日貸與之件(嫩江縣城分會)

一、關于春耕無力請發貸欵之件(科洛分會)

一、興農貸欵請予提前發給之件(華峰分會)

右三件合併爲一件即經濟關係議案第三號

⊙產業關係議案(二件)

一、籽種貸與迅予發放之件(縣城分會)

一、各類籽種借給以維春耕之件(伊拉哈分會)

右二件合併爲一件即產業關係議案第一號

⊙交通關係議案(二件)

一、警備道路橋梁從速架設之件(伊拉哈分會)

一、警備道橋梁修築要望之件(華峰分會)

右二件合併爲一件即交通關係議案第一號、

(二)撤回之議案八件

⊙治安關係議案(二件)(縣城分會)

此二件所持理由、據諸非常時下國民物心總動員之原則、相似違背、特將原案撤回、

⊙會自體議案(一件)

一、協和申告箱設置之件(縣城分會)

本件理由及辦法雖屬充足、祇以與協和會問事規定不合、且恐釀成密告之流弊、特將原案撤回

⊙開拓關係議案(二件)

一、土地整備區域內熟地發給荒價損失之件(塔溪分會)

本件現已由縣方處理實施中、無提出縣聯之必要、故將原件撤回

一、村民紛失地照、請免登報准予補發、以便鋼價之件(科洛分會)

本件所具理由適有違背契稅法『遺失地照登報聲明作廢』之規定、且本件正由縣方計畫處理中、故將原案撤回、

⊙民生關係議案(一件)

一、益興公司採伐國家屯私有林代金發給幹旋件(縣城分會)

本件內容含有私人請願之情形、與爲大衆謀福利之議案趣旨不合、是以由本部以問事方式連結處理之、故將原件撤回、

⊙交通關係議案(二件)

一、泥鰍口子至塔溪道架設之件(塔溪分會)

本件內容貧弱、所持理由與國防鐵道建設之趣旨不符、故將原件撤回

一、電話通話改善之件(縣城分會)

本件由縣本部與關係當局緊密連絡、已經實施改善中、故將原件撤回、

(三)保留之議案(一件)

⊙交通關係議案(一件)

一、福民大路自動車通行之件(縣城分會)

本件所具理由爲謀福民國民優級學校學生就學之便利、而希望自動車逐日通行、按諸現在勞作教育本旨、及節約報國之原則、如學生每日乘用自動車上學、似覺不符、故將本件暫行保留、

(四)訂正之議案(一件)

⊙產業關係議案(一件)

一、關於慶祝紀元二千六百年紀念林造植之件、右因辦法欠完全故訂正之、(伊拉哈分會)

(五)上程之議案(二十七件)

1、會自體關係議案(二件)

2、行政關係議案(五件)

3、治安關係議案(三件)

4、民生關係議案(四件)

5、產業關係議案(五件)

6、經濟關係議案(三件)

7、交通關係議案(四件)

8、開拓關係議案(一件)

以上爲議案整理委員會整理經過之概況、計縣聯合協議會上程之議案二十七件

康德七年度嫩江縣聯合協議會、議案整理委員會長

(未完)

患肺癆吐血者注意 ○主治青年○各期肺病○大口吐血○痰中帶血

趙氏 肺病咳嗽藥主治列下

此藥專治青年肺病結核、久嗽成勞、咳嗽氣短、大口吐血、痰中代血、鼻中出血、五勞七傷、肺癆肺痿、肺管炎、肋膜炎、以及老幼四季咳嗽、痰喘、春秋犯病、夜不得臥、醫藥經年不能去根者、速購此藥、輕者一二料、重者二三料、準可醫愈、永不再犯、詳細說明在藥盒內、肺病療養法本代理奉送

代理店

新京五洲藥房・吉林五洲藥房・濱江道裏仁壽藥房・安東大生東・黑河大同藥房・海倫久逢長・錦州同盛居德榮號・北鎮立發號・樺甸德慶通・遼陽華勝和・海城宏升樓・和發・克山和發興・鞍東同德福・洮南永和堂・拜泉吉慶昇・西安永記號・鳳城東益遠・西豐厚記綜房・昌圖慎記藥房・北票育太和・赤峯美利斯・吉林新興藥房・彰武一德堂・東興世合興・朝陽鎭恒興厚・山城鎭興慶・豐厚・開原新磁號・新民德泰隆・營口豐利藥房・大連華・西安房・德記全棧・黑山同生大藥房・遼源德泰福・景星春發和・安達西仁堂・甘草崗德全信・江省新新藥房・法庫德生永・農安慶昇泰・納河厚德隆・扶餘魁盛宏・磐石隆盛和・拜泉吉慶昇・孫家台驛義和堂・東興北・通遼善有順・呼蘭義和謙・公主嶺三合德・北鎮立發號・青島至誠藥社

總行奉天大西關天光院內精業堂趙羨忱發明

五淋斷根 强力內服劑

治淋之特點

服用後於最短期間於深部之淋菌完全殺滅 止住排膿放尿時疼痛 消滅淋後的根治効果

淋疾

適應症 急性淋疾 慢性淋疾 女子淋疾 淋毒性膀胱炎 副睪丸炎

用量 一回二錠 一日三回

包裝 二四錠四圓五〇 五〇錠八圓

植村製藥所 京城新堂町

不老可兒

太補甘露酒

補氣養血 驅風散寒

主治男婦 風寒麻木 四肢不仁 腰膝背痛 筋骨拘攣 風濕痺症 中風中痰 口眼歪斜 左癱右瘓 半身不遂 氣血兩虧 諸虛百損 男子腎寒 遺精淋濁 腎囊濕癢 厥陽不舉 疝氣頻數 腹痛泄瀉 婦女虛寒 經血不調 赤白帶下 血積血瘕 經行腹痛 久不孕育

總發行所奉天市城內中街大仁堂藥房

馬二琴調經甘露飲

赤白帶下 經脈百病

吉林專刊

閻傳紱

第九一四一號
吉林支社
吉林市商埠地三緯路十號
電話三二一八番

二千六百年祝典及國運祈願祭 改於本月二十九日舉行 表徵敦睦促進協和

前曾預定於四月三日在神社境內舉行之、紀元二千六百年吉林市慶賀式典並國運祈願祭、茲因籌備未畢、當日未克實現、故決定改在四月二十九日天長佳節之辰、莊嚴盛大舉行、業已通知關係方面知照、至於紀念恒久化的事業、以含有獎勵文化、促進協和、振興實業、開發農產、提倡造林、等深遠意義下爲目標、近即次第決定云、

市民慰安大會 尚有今日一天 望速參加勿失之交臂

本報支社爲慶祝友邦紀元二千六百年及吉林專刊三週年、而舉行之市民慰安大會、自昨（六日）開始承各界踴躍參加、誠有空前盛況、今日（七日）尚有一天、仍望全體市民爭爲先覩、對此歌舞同歡、不可後人、今日節目及時間如下、

第二日（七日晚六時開演）—奇寃報—盜御馬—八義圖—雙怕婆—南陽關—法門寺

◎出演人員一覽 許子安、世哲生、祁靈生、關藍庭、趙燕熙、克緒、山左逸民、崖崙樵子、燕京居士、郝德綿、王星垣、黃蘭亭、小鳳貝、八叟寓、馬君竹、曹性全、林章孚等諸位先生（順序不同）

同時並請新慶大戲院一部角色出場應援云、

入場券兩日分用 決不通融

市民及讀者慰安大會之〃入場券〃以會場秩序及座次關係故每日各有定數、按券上所載分別入場、決不通融使用、故請認淸券上日期、以免往返徒勞云、

豆油公定價 業已施行

吉林省整備委員會、刻將滿人日常必需之豆油批發及零售兩種最高賣價決定、已行頒佈飭各商遵行至有效期限、是從三月末日起至十二月末日止九個月間、批發價每百斤拾九元一角七分、零賣公定價格是依地方情形而各自規定、要之可分爲三種、每一斤豆油賣價二角整（吉林市、敦化、蛟河、三岔河、樺甸、德惠、扶餘、農安、公主嶺、伊通、双陽、九台等各街、樺甸及舒蘭兩縣城、前郭旗均如此上價）、每斤二角二分（乾安街）、每斤二角三分（長嶺街）、但吉林市豆油、刻下每斤則賣二角三分、依序領取、每人三斤、用提量、不用秤云、

豆油一家製造 二十七家販賣

吉林全市油坊業者、共有二十八家、當此原料不充裕的今日下、爲的是易於統制、實現合理的經營、再因製造機械不同之關係、故經業者會議後而施行併合共同營業、由市內西關裕德隆油坊一家專司製造、共他二十七家擔任販賣、大量的製造向市民充份供給、不用務愁決不至虧有油吃、較先前的無統制任意濫製隨便的賣、是强得多了、豆餅斤數也行統一、大塊二十八公斤（五十六滿斤）、也由二十八家分售云、

農業增產 決定具體案 省開拓廳亟謀進行

吉林省公署開拓廳、關於樹立農作物百萬噸增產計劃、原屬依據於全國省長會議之議決、現已成爲具體案、該案之內容即一、開發荒地、可添加十一萬陌之熟田、即可由之有十五萬噸之增產量（四、五分）二、改良農種又可增二十八萬噸（八分）三、澈底驅逐害虫、更可有二十九萬噸（八分）之增產程度、四、施用合理化之肥料、可增十七萬噸（五分）五、播種法之改良、又可增八萬噸（約三分）按以上施行方法、足可增產百萬噸、較諸例年約加二成八分、約一萬萬元之鉅額、再以繼續十個年之增產計劃、除在松花江下游地帶之新開河及飲馬河等沿江之改修而將荒原使成熟田、通鑿水溝、開拓水田之外、並對於振興農村法案、將由警察官學生、青年團、義勇奉公隊等總動員下、積極展開經濟更生運動而施行增產、刻下正在籌備進行中將來我省農產之增加、實堪期待云

二項慶祝紀念 規定各行事

本報茲爲紀念吉林專刊創刊三週年、並爲響應各界慶祝光輝之友邦紀元二千六百年而資提倡文化、補益社會、故已決定左記殊有意義之行事、特行公告、

紀念行事四大計劃（吉林支社）

（一）募集國兵宣傳之〃演劇脚本〃（然後由協和劇團排演約於七月末頃實現）

（二）介紹吉林省內各市縣旗之特殊事情、（五月中）

（三）慶祝皇軍戰捷馬拉森大會（四月二十日舉行）

（四）市民慰安演藝大會（四月六七兩天舉行）

附送入場券 向本報各閱戶

入場券於六日早晨隨當天第一版報紙向市內各閱戶贈送、每報一份、倘未見到、可向報差索取、但每張入場券收會場整理費一角、入場時繳納與協和劇團略示限制、對此不情之處、尚希原諒爲荷、

敦化、蛟河、樺甸三縣 民生補助計劃 省方撥欵使增購車馬

吉林省公署關於敦化蛟河樺甸等東部三縣之民生振興工作、曩向中央呈請撥欵、但因預算關係、故迄今未准、於是省署以爲工作實屬肩急、故爲謀該署自力實施起見、刻將計劃樹立已着手籌備工作中、先由省下至於工作資欵、樺樹等八縣所存之義倉積欵中、借用二十五萬圓（以省地方費擔保）將此項欵分別借給該三縣而在縣方面用之購買牛馬及大車爲農戶使用之外、並配給種籽、經費四二萬圓、凡與農和會等聯絡下、更積極對於該地工作方面之推進、以期效果昭著、茲將各縣購買牛馬匹數及車輛數分誌於下、

敦化縣‖十一萬圓、馬五十四、牛百八十頭、大車八十輛、

蛟河縣‖十萬圓、馬百十四、牛百十頭、大車六十輛、

樺甸縣‖四萬圓、馬牛各四十頭、大車三十四輛

中島司法股長 講習期滿出勤

吉林警察廳司法科司法股長中島茂太郎氏、於一月間赴新京中央警察官講習三個月、現已卒業歸來、諒該氏此番所受訓練學有心得對於警察司法上定有一番新貢獻云

自働車車體檢查 全省亘兩月一致實施

吉林省警察廳保安科、爲確保交通安全免生不幸事故、故七年度第一次春季自動車車輛檢査、已決定施行、須時兩月（四月三日‖六月四日）、亘及全省、再伴隨諸般之統制、汽車上各種機械零件、不易購買、因此關係爲體恤民艱、檢査重點乃置於車體修理之良否、祇要合乎規定齊整完善堅固適用即可、各市縣當局對有車者當監察準備、以便合乎檢査之目的、特期由省派遣檢査班員分赴現地擔當指導工作長期巡迴各地、省保安當局可謂克盡職責、不辭勞瘁、全省檢査日別詳誌如後、（吉林省管下春季汽車車體檢査日程表‖合格者發給〃檢驗濟〃之證明‖不合格者則督催改善修理、然後再行二次檢査）

吉林市‖四月三日至十之七日‖對住於管內之各種汽車實施檢査、地點是在警務廳門前廣場、目下正在進行中、

永吉縣‖四月十一日‖檢査地點在小豐滿

九台縣‖四月十五日‖九台縣街、

長春縣‖四月十六日‖新京市內、

懷德縣‖四月十七日‖范家屯、十八及十九兩日公主嶺、

伊通縣‖四月二十及二十一日兩天

農安縣‖四月三十日

前郭旗‖五月一日

乾安縣‖五月二日

扶餘縣‖五月三、四日兩日

扶餘街‖五日三岔河

德惠縣‖五月六、七兩日

楡樹縣‖五月八、九兩日

磐石縣‖五月十三日

樺甸縣‖五月十五至十七日之三天

舒蘭縣‖五月廿七、八兩日

蛟河縣‖五月廿九至三十一日之三天、

敦化縣‖六月一日大石頭二日三日兩天敦化、四日之三天、

至六月四日全部檢査終了、時經兩月有奇云、

理髮店有傷風化 警廳將加以訓誡

吉市警察廳保安科、因鑒市內各理髮館的理髮匠、在工作之際、冒昧無狂、並且都是油頭粉面、暴動浪漫、尤在有女客人理髮時、彼等是說笑百出、即河南街的中西理髮館、男女理髮匠彼此挑逗之舉更甚、實有傷風化、故該科爲整頓市內秩序計、將對該理髮館之理髮匠、加以訓誡云

市署擬救乞丐 市面可期明朗

吉林市公署行政科社會股、近鑒及本市發現大批乞丐、出沒街頭渡其乞討生涯、其情殊堪憐憫、又與市面觀瞻亦頗不雅、常此流浪與治安尤有妨碍、況王道國家以仁愛爲懷、勿分貧賤一視同仁、本此見地對諸此等乞兒、決行辦法即（一）有無依者送入通天街市立康生院（二）老幼赤貧者收容於市立普濟院擴充該院之設施、以便收容謀施救濟、至於濟與以常期教養（三）臨時庇護所暫設撤栽、對在所貧民大氣暖和後能自力更生者、使其尋求生計以謀出路（四）對携帶家屬之貧人斡旋使之就職或赴鄉下就農（五）對因工作而傷及肢體之殘疾或病中之貧人有家可歸者明資助、旋里、市署社會股長李德蔚氏爲貧民請命、會赴各機關奔走聯絡、警察廳保安科以對於流浪街頭正苦無以爲生貧民、使其得有安居飽食、機、近即着手收容取締、市內不久當立現明朗云、

街上乞丐增加 有碍都市觀瞻 當局正謀善處

當局爲清掃毒氛、導國民共登仁壽之域、所以在麻藥專施專賣之前、命行肅清不正業者、使流浪之輩改邪歸農、剷淸晴覺海洛英嗎啡之毒窩、自是三年以來、不但乞丐減少數目、即赤裸體肩披麻袋鬼態十足的黑白癮君子竟而完全絕跡、這可說是禁毒工作所獲的顯着效果、對於市內的安寧和觀瞻上供獻給一大改善、不料自今年春季、街上又發現了許多叫花子、有的是年青小夥、故意造作出來殘疾的樣子、有的攜家帶口三五成羣、站在街頭哭哭喊喊、說是中國難民來滿洲樂土尋生活走路斷了盤費、無法祇得賣孩子、引起路人同情每天都能要幾元、有幾個賠老頭子跪在街頭大喊、痛、而最令厭煩的是窮小孩站在大商店、飯館子門前、等候過往行人、摩訶北起彼伏嚷成一片甚至後跟隨跑阻攔行路追逐索錢、會跟你一走多遠你如果不給他錢一回身還要咕噥幾句、讓人難於應付哭笑不得、並且街上路倒也比往時增加、三年未見的奇怪現像、又復現於街頭、商埠地及河南街凡繁華場所都有乞兒踪跡、尤以操覇鄉口者居多、是見外地生活昂騰被迫流入乞途、令人一見立生不愉快之感現已到了觀光季節、外埠遊客將接踵而至、爲保持市街觀瞻、對於這大批乞丐當局決應予以救濟處置云、

警廳爲取締暴利 將檢査各商私存白糖、火柴

在經濟統治之下、一般商人爲謀自己私利、全不顧國家政策及人民幸福、使出刁巧手段私藏大批貨物、以圖高價賣出、吉市內尤以白糖及火柴爲最、故警察廳保安科爲維持治安而免漁利市民計、將實行檢査市內各商號、所存之白糖、及火柴、務使以公定價格平均配給市民、嗣後當無恐慌之患、如有隱匿違者、一經査出決不寬恕、望各商號其注意云

滿映明星來訪支社 市民熱烈爭望

滿洲映畫〃會爲拍攝〃愛怨〃來到了山水佳麗的吉垣、於四日由山內監督以次宣傳科視察東氏率領明星李明李燕芬等、來訪本報支社、當他們別去走在街上的時候、人們的視線、集中他們的身上、好像是稱讚他們秀曼的風姿、又在希望着他們將來能發揚東方藝術的精彩云

晴

水滸拾遺 第二十四回

神師道孤軍被困葵花峪 武二郎双刀大戰楊樹坡

(781)

但是我仍不肯破了情面、可是與苗老俠不能破除情面、對於奸細與叛賊、勢又不能放縱、孤當此兩難、不得不穩住老俠、捉拏奸細、誰知孤之三弟、非史鐵强之對手、反被殺敗、苗老俠回莊後、不諳解孤之難處、復返夜入孤府、無理取鬧、孤因交情的關係、一再的退讓、老俠客毫不客情、一再逼迫、孤迫不得已、把老俠客用藥酒麻住、遂親自率兵前來捉拏奸細、請〃僧放心、孤宗只是捉奸細、決不能傷損苗家寨一草一芥、孤得奸細獲住後、仍然把老俠客〃然放回、我們還是好交情、於公於私都方便、金山長老笑道、大王說的雖然盡情盡理、但是事難求兩全哪、今大王藥麻苗老俠客、帶兵圍莊院、這種辦法、恐於交情上不相當吧、再者說、我看此莊防守甚嚴、恐一時難以攻破、於公事面也難辦到吧、大王此擧、於私交方面、未免近於詐、於公事方面未免近於搶、貧僧竊爲大王不取、依貧僧之愚見、不如大王先請回府、貧僧自有相當的辦法、如大王怕奸細逃走、儘可派兵圍住莊院、事有在、倘貧僧排解不了時、大王再攻莊也還不遲、不知大王意下如何、方臘笑道、這事不勞分神、用不着排解、孤把史鐵强等捉住之後、當給苗老俠客陪罪、那時苗老俠怎麼責罰、我怎麼領、如此辦法、豈不兩全其美、還勞高僧排解什麼呢、金山長老笑道、大王的意旨、不是專爲捉拿燕青等嗎、方臘點頭說道、不錯呀、金山長老繼續說道、既然是爲捉燕青等、大王若先把苗老俠客放開、貧僧必使老俠客、把燕青等獻出就是了、這樣辦法、還省得大王勞師動旅、也省得苗家寨的居民受驚、苗老俠的面子也好看、這才是兩全其美之法呢、若大王捉住燕青等之後、再放老俠、請問老俠能與大王干休嗎、倘老俠因此事、氣個好歹的、那九老是弟、能不替老俠報仇嗎、照大王這辦法、恐惹大衝突哇、大王若先把老俠放開、貧僧把大王的意旨向老俠詳細的一解釋、管保把燕青等獻出、從此化干戈爲玉帛、言歸於好、豈不圓滿麼、大王再思之、方臘聽金山長老說的這片言語、很覺有理、沉吟了良久、緩緩的說道、高僧的主意、固然是好、不過、恐其苗老俠不肯把燕青等獻出吧、金山長老笑道、貧僧與苗老俠交稱知己、凡是我所說的話、他沒有不聽的。這一層決沒有什麼難處、請大王就依貧僧的話辦吧、方臘說道、既然如此、就請高僧隨孤入城去吧、當時命方恒率一枝軍馬、在苗家寨左近紮營、以防燕青等逃走、吩咐已畢、又命人給金山長老備了一匹馬、這才率軍同長老返回城中、來至府前、下了馬匹、方臘令隊伍各回各營、遂同金山長老、進至裡面、到在大殿中、分賓主落坐、此時天已傍晚、方臘命人擺上酒筵、讓長老入座飲酒、長老說道、且慢、請大王先把苗老俠解救過來、咱們再飲酒不遲、方臘點頭稱是、當命人去把苗老俠客抬來、

凡服用者俱爲證明實勝百萬之宣傳
京城 都藥房淋藥
斷然好評
藥價‖二圓 四圓 八圓
治癒一人不過八圓以上
本店則如服用一日不見特効者將剩餘之藥退回並返還全藥價（但限八圓分者）
本劑復可用以預防
責任專賣所 奉天江ノ島町八 都藥房支店 電(3)四五五五
新京總代理 新京三笠町三ノ一四 川上藥局 電(3)二四〇二
城內特約店
實和堂藥店 天益堂藥店
義和大藥房 義和謙藥店
五洲大藥房 中央大藥房
中西大藥房 和英大藥房
德慶鈺藥店 中興大藥房
頭道溝 德育生藥店

患十年以上 淋病及白帶者
只用二、三日乃至五六日之內服即可痊癒
世界的獨特秘藥
男女咸宜 請速服用

失照聲明作廢

曲作舟地照兩紙坐落德惠米石鄉一甲十排面積二十一晌九畝八租額十二晌九畝七東至曲西南至河北至李康德三年被火焚失特此聲明作廢 曲作舟啟

大同報社廣告部 電話二一六一五一

無論新久咳嗽 一兩瓶見好除根 每瓶壹圓 一打定價拾圓
最新發明 凡咳靈
總發行所 奉天大西關 五洲藥房
外埠函購郵費[illegible]擔任

負責治愈 雀斑
凡有患雀斑汗斑風火疙瘩刺癬皮癬面皮黑黃等症速購化痣散擦抹一袋即愈有改換艷容之功以上各症負責治愈每袋國幣一元外埠函購不加郵費代金不寄
奉天市大西關風雨台胡同光明里十號鶴春堂啓

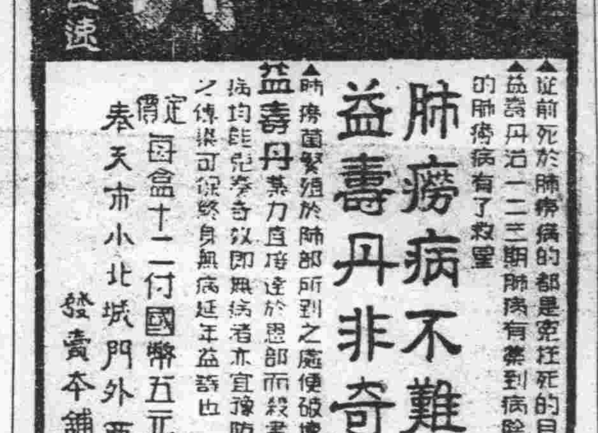

肺病吐血 益壽丹 其效迅速
▲從前死於肺癆病的都是冤枉死的目前患肺病的都可以不死的肺癆病有了救星
▲益壽丹治一二三期肺病有藥到病除之功數千年來無藥可醫
肺癆病不難治 益壽丹非奇藥
難在不能破壞肺癆菌 奇在殺菌化痰清肺理氣功效力
▲肺癆菌繁殖於肺部所到之處便破壞損爛成空洞故稱難治 益壽丹專力直接達於患部而殺盡肺菌故無論一二三期肺病均能絕奏奇效即無病者亦宜豫防先服益壽丹以避免肺病之傳染可保終身無病延年益壽也
定價 每盒十二付國幣五元 外埠函購加郵費二角
奉天市小北城門外西頭電車道路北
發賣本鋪 國瑞藥店

新京東二馬路 電話(二)六四六一番
四月十二日在本院公演
新華偵探鉅片 珍珠衫
主演 顧蘭君

下期公演 女人經

今日本院兩大貢獻 四月七日八日九日
新華公司出品對白有聲鉅片 化身人猿
主演 王引 談瑛
天華藝術旅行團
每場影後加演魔術歌舞武術全體男女三十餘人

國泰 有聲大戲院
新京市東九馬路 電話二一一四
初次來京全市獨家本院放映上海新片
南洋公司出品對白有聲奇情鉅片
唐伯虎點秋香
主演 梁雪霏 鄭山笑 黃壽年 龔惠芳
日期 四五六七八日 五天
嫣然三笑引起 無情思想隨舟 追美巧遇美滿 良緣
注意 優待券末日有効
又是一部新片 四月十二日准映於本院
主演 顧梅君
珍珠衫
陳查禮回國第一部偵探巨片之王
下期放映 四潘金蓮

新民戲院
四月七日早場
鐵鍾案 八大錘 [illegible]韓信
晚場
烏盆記 四進士 十一本西遊記

康生醫院
電話(3)二一二九四番

大安電影館
電話(二)一六八四
西五馬路永春路
今日新片公映
上海藝華公司出品
四月四日五日六日七日
孫敬先生新演 新星合作
香江歌女
下期放映 新華新片 黃海大盜

治淋特效　治淋特效　治淋特效　治淋特效　治淋特效

與向來淋藥迴然不同！

五淋白濁竟至全滅！又獲諾貝爾之獎賞

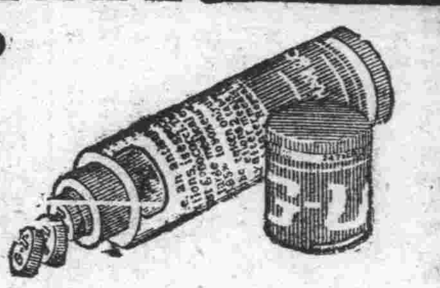

包裝　管入二十四片

各埠著名大藥房均有出售

忽略於淋病之根治，不但個人之生涯不幸，尤於社會之保健，及保存種族上，波及其害毒深刻者，今再毋容煩言者也，向來數世之間，未離醫學家頭惱，竟成一大研究問題，則欲驅逐從來之姑息療法，而完成根效療法是也，

本劑與向來淋藥　迴然不同，其效迅速，服後二三日中，即淋濁著，提膿，止痛等驚異之效果，此即得有醫學界，最高榮譽之諾貝爾（NOBEL）獎賞之杜瑪克博士（Dr.DOMAGK）所發明之特效成分上，美國John Hopkins大學Colston博士，復經臨床試驗之後，再加以其他有效成分之協同作用，以發其藥效之優秀故也

我行及此，首先選擇此種治淋特效劑，介紹於斯界以來根治數萬之患者，乃其偉效之聲譽焉及遠近四海堪稱劃期之藥品，治淋之冠軍也，然倘有莫明本劑之大偉，竟未解脫苦海者，大有人在，希即服用以告完治是幸也

何謂諾貝爾獎賞？諾貝爾獎賞，爲瑞典國巨富，諾貝爾博士，臨終時遺言，藉以三一，三八〇，〇七四之遺産，資爲基金，爲人類發明科學，（物理化學，生理，文學等）促進平和之貢獻時，推薦該人，年與八萬元之獎金，故每在十二月十日（該氏死去日）爲授與日期發獎。此次杜瑪克博士發明本劑（治尿塞）之主要成分，以劃治淋之王，貢獻於人類，造福不淺，乃被選於化學獎賞者也。

効果本位

新治淋內服特效劑

G-U-CIDE 治尿塞

股份有限公司　柳韓洋行　大連，美國洛山磯，天津，京城，台北　滿洲國總批發處，大連市大黑町二九

治淋特效　治淋特效　治淋特效　治淋特效　治淋特效

白氏產科救坤金丹

專治胎前各病

專治

●專治懷胎數月偶然流產
●專治陰虧血崩常患流產
●專治血不養胎常患小產
●專治胎漏不安時常見血
●專治血虧胎弱產兒不活
●專治懷胎數月時常肚疼
●專治懷胎嘔吐飲食不吃
●專治懷胎期內腰腹疼痛
●專治胎動不安勢要滑產
●專治胎前漏血腰疼下墜
●專治傷胎見血勢要小產
●專治懷胎致月咳嗽不止
●專治懷胎生氣週身胖腫
●專治胎帶不堅常患滑產

專治產後各病

專治

●專治產後瀉肚乳水不下
●專治產後血虧乳水不足
●專治產後生氣乳水立斷
●專治產後失血乳水不通
●專治產血不止盜汗心慌
●專治產後血結臍腹疼痛
●專治產血淋漓日久不斷
●專治產後血虧已入虛癆
●專治產後頭疼嘔吐心疼
●專治產後虛弱盜汗心慌
●專治產後歷年腰腿疼痛
●專治惡露不淨血凝腹痛
●專治產後受病久不生育
●專治產後中風不醒人事

專治婦女平常各病

專治

●專治經血不調久不受孕
●專治經虛血寒久不受孕
●專治結婚數年總未受孕
●專治陰寒太重久不受孕
●專治行經延長日久不斷
●專治虛癆咳嗽盜汗頭迷
●專治閉經成癆咳嗽氣短
●專治腰腿疼痛抽筋麻木
●專治肺癆咳嗽吐痰吐血
●專治白淫白帶癥瘕腹痛
●專治經前經後腰腿疼痛
●專治崩漏不止淋漓腹痛
●專治經水將行小腹脹痛
●專治陰寒太重白帶淋漓

告白　欲知詳細治法　函索即寄不誤

歡迎漢藥舖代理銷章函索即寄不誤耳

注意　各省縣均有代理家請就近購買之爲便倘無處購買之時請將藥資及詳細住址就近滙寄北京天津奉天本藥房發行處購買之當即將藥寄上不悞郵函索藥概不作覆耳

奉天　北京　天津　**華西大藥房發行**

奉天小西邊門電車路大什字街奉天中央電話（二）二六〇三
北京前門外西河沿八十六號北京電話南局三一〇九
天津東馬路[illegible]南一〇六號天津電話五局一一三二號

定價　每付國幣五角　每打國幣六圓

頭痛感冒之高級治療藥

成分〔（一）解熱鎮痛劑……蓬秘靈　（二）鎮痛鎮靜劑……鈕基比林與巴比特魯之結合物〕

▲効力確實　作用安全▼

近代科學進步、藥物改良、高級製劑、層見疊出、此誠病家之福音也。

舒服靈即近代高級藥劑之一、利用藥物相乘作用、由前記兩種貴重成分適宜配合而成、効力特別確實、尤如感冒、發熱、頭痛、頭重、齒痛、眩暈之人、服之非常舒服、名曰舒服之靈者、良有以也。

舒服靈之用量、每次只須二片。服後並無發汗症狀、亦不阻碍胃腸之消化機能、是故不拘男女老幼病人、莫不安心可服、此點與舊日普通感冒頭痛藥劑大有不同。

【包裝】四片　八片　二〇片　五〇片　一〇〇片　各大藥房均有經售

總發行　株式會社武田長兵衛商店　日本大阪市東區道修町

滿洲總發行　滿洲武田藥品株式會社　奉天市大和區春日町

頭痛 舒服靈（ソボリン）

高級治療藥

40(5)32

大同報
第二版
發行人 衣寶田　編輯人 梁世錚　印刷人 韓紹衡
發行所 新京東六馬路 大同報社
電話（編輯二一四七二四）（營業二一二〇九六）
振替口座 新京一七〇
報費 一份五分 一月壹元三角 外埠酌加郵費
廣告價 一行二元

近代法治國家的完成將更進一步
民籍法五月初即公布
第一次民事法典委員會
預定於本月十六日擧開

司法部關於爲國兵制度實施之重要資料、且爲我國國籍法前提之暫行民籍法、曾一再審議現已竣事、因定於十六日（會場未定）以井野最高法院長爲委員長、開第一次民事法典委員會、此委員會、預定今後將開兩三次、然後再經正式手續、於四月下旬至遲於五月上旬前後即行公布、如是我國亦可有戶籍、此於市、街村之所謂地方自治團體之育成、民生振興政策之徹底、有所貢獻、固不待言、且於近代法治國家之完成、亦更進一步云

調整日華國交要綱
阿部特命大使携行訓令案
參議會已承認八日即交付

【東京六日電】遣華特命全權大使阿部信行大將携行之訓令、已於六日臨時閣議正式決定、同時隨員之姓名亦行發令、此外外交、財政方面之顧問團、已決於近日中追加發表、現在關於阿部大使派遣上之一切準備、因已完畢、是以米內首相、決定於八日在首相官邸邀阿部大將手交訓令案、然後進行重要懇談、該訓令案、是規定有調整和中央政府國交之基本要綱、關於其體的細目、對阿部大使、附與以廣範圍之自由裁量、又在現地方面對於米內首相和有田外相、得臨機應變請訓、

【東京六日電】日本政府關於阿部特命全權大使携行之帝國政府訓令案、會於五日開興亞院會議、六日開臨時閣議、將該案附議決定、同日午前十一時二十分、又在首相官邸開參議會、除鄉參議外全體參議出席、首先由米內首相、說明訓令案內容、繼由有田外相並柳川興亞院總務長官、作補足之說明、對此有二、三參議質疑、全參議予以承認後、到午後零時半散會

特命大使隨員 業已正式發表

【東京六日電】關於阿部特命全權大使隨員團詮衡一節、曾經政府與阿部大使之間、愼重詮衡之結果、於六日臨時閣議當即正式決定發令如左、

興亞院書記官 大田一郎
同 矢野征記
興亞院調查官 安藤明道
同 草鹿淺之介
同 桑原重遠
同 岡田酉次
同 桑澤一男
大使館參事官 日高信六郎
同 松本俊一
大使館一等書記官 杉原荒太
大使館三等書記官 清水董三
同 木村四郎七
同 石黑四郎
同 下田武三
領事 中根直介
陸軍少將 影佐禎昭
陸軍步兵大佐 谷荻那華雄
同 川本芳太郎
陸軍步兵少佐 石原幸次
陸軍砲兵中佐 晴風慶胤
陸軍主計中佐 平井豐一
陸軍主計少佐 大村敏風
海軍少將 須賀彥次郎
海軍大佐 中村勝平
海軍中佐 藤井義
海軍少佐 扇一登
正五位勳四等 犬養義
宇治田直健
任爲派赴中華民國隨員、

洗滌戰塵（華南○○戰線之日軍軍隊勇士）

阿部大使壯行國民大會
在日比谷公會堂盛大擧行

【東京六日電】叡從特命全權大使阿部大將赴南京之世紀壯行會國民大會、六日午後零時五十分、已在日比谷公園廣場盛大擧行、

因夜間降雨初晴、天空有慶祝氣球、鄉軍、男女青年團、學生、愛婦、國婦及其他約七萬人、早起都陸續來到、正午會場已水洩不通、午後零時五十分、於陸軍戶山學校軍樂隊、海軍軍樂隊演奏裡、特派大使大會總代松井石根大將、座長有馬良橘大將、米內首相以下各閣務大臣、松平、小山貴衆兩院議長、頭山滿翁、池田成彬氏、鄉彌之助男等官民朝野代表、相繼就指定之席、其帶有『祝阿部大將壯行』旗之民間機二架並五架陸軍機、在會場上空盤旋、陸空均呈慶祝一色、此時對於國歌合唱裡莊重開幕、向皇居遙拜默禱戰歿將士、祈願出征將兵之武運長久、然後午後一時、由國民大會總代松井石根大將致開會之辭繼更將宣言決議於拍手裡可決、其次米內首相、有田外相、畑陸相、吉田海相、松平、小川貴衆兩院議長相繼登正面演壇、述祝賀之辭、然後阿部大將於拍手聲中登壇、陳述特派大使赴任之決意、此時滿場再度拍手歡呼、繼又高呼聖壽萬歲、特命全權大使萬歲、到午後二時五十分大會始行閉幕

宣言及決議

【東京六日電】在阿部大將壯行會席上、所發出之宣言及決議如左

宣言　東亞新秩序之建設爲帝國不動之國是以日滿華相携、俾得共存共榮互助敦睦之實、確保東亞永遠之和平、此爲日本國民絕體之信條、方今新中國政府業已更生、還都南京揭和平反共建國之大旗、滿向新東亞建設之方途、與帝國國是完全一致此日本國民不惜給以全幅之支援者也、惟重慶政權容共抗日之迷夢依然未醒仍繼續其執拗抗戰之能事吾人丁此時秋更應顯揚擧國精神、擧國一體、鞏固國內體制、斷乎予以劃滅新中國中央政府亦以確固不退轉之決意爲貫徹目的而邁進、此爲吾人所深信而弗疑者也、今當新中國中央政府樹立之際、吾人於此開國民大會朝野一致慶祝其成立、併特派特命全權大使阿部信行閣下負重任、前往中華民國、奚以滿腔之熱誠、以壯其行、

決議　新中國中央政府獨立、東亞情勢將劃一轉機、吾人決意誓必支援斷乎克服前途之難關以期聖戰目的之完成、

米內首相致詞

【東京六日電】米內首相在阿部大使壯行會席上之致辭要旨如左、中國之新中央政府以三月卅日之還都式已告成立、共後得有順利之整備帝國對容共抗日之蔣介石政權加以制壓、以圖其潰滅、同時相携邁進建設新東亞期待中央政府急速樹立、一方在中國方面具眼之士夙已諒解帝國之眞意、各地發起和平運動、汪精衛氏廣而糾合此等同憂之士在眞正國民的基礎上而確立新中央政府、帝國衷心祝福新中央政府之成立同時與其堅固提携、並與滿洲國共同向完成新秩序建設之大事業一路邁進爲方針、帝國之態度已在卅日中央政府發表之聲明中明示無遺矣、帝國在複雜之國際情勢裡努力昂揚國際正義、確立人類平和乃爲諸位所痛悉者、東亞新秩序之建設亦不外此意味、帝國對於此次樹立之中國中央政府予以全幅之協力與支援、同時相携向東亞新秩序建設邁進、期待對東洋平和、甚至世界平和有所寄與、今由於新中央政府之樹立中國得以更生之發展、實堪慶祝者也、然而今以重慶爲中心依然殘存容共抗日勢力、希望彼等漸次覺悟前非、投於南京國民政府傘下、如果始終出抗戰之擧時、帝國對之斷乎擊滅自不待言、且對將來所有之障碍、以不拔之決意克服之、以期完成聖戰之目的而後已、在此日本國民應昂揚擧國之精神、益愈鞏固操志、更以進一層之緊張與努力、向達成新東亞建設之理想邁進、此次阿部大將閣下値更生中國有意義發展之際、榮任特命全權大使爲處理重要任務、而赴南京、阿部閣下人格高潔、識見卓拔、於此重大時機洵堪稱得其人、吾等際此與全國民衷心慶祝阿部全權大使閣下之壯途、並祈其多幸、

阿部大使謝詞

【東京六日電】阿部大使於六日在壯行國民大會致有如左之謝辭、表明其決意、

敝人此次拜受特命全權大使之重任、被派赴中華民國、本日之國民大會、滿場一致將宣言決議可決由此得將國民意志之所在全然闡明衆各位賜以鞭撻激勵之詞、不僅有關敝個人、並係對於敝人任務之支御援、是以敝人決以此厚情及支援爲背景、盡微力以求無大過、現已預定不日出發、中國事變、正在作戰之中途、時局全面的解決、前途倘屬遼遠、帝國之所期、乃招徠善鄰友好東亞永遠之安定、除期對世界和平人類文化之向上有所寄與外、別無他意、如果清算蔣及其他鄰邦之獨裁權、和共產主義放棄經濟排日、武力抗日則東亞之戰局、明日即可入解決之階段、今當此秋鄰邦新樹立國民政府、東亞之戰局、又進一大步其國策之基調、曾揭有和平建國反共親日等新綱領我國也會提示事變收拾之目標、即善鄰友好共同防共經濟提携三大要目帝國爲實踐此種目標、建設東亞新秩序、業向中外聲明、本要綱乃帝國不動之國策、終始一貫期其實現、國民政府亦沿此趣旨所樹立、（中略）新政府之要人各位、均諒解帝國之眞意、衷心期擧善鄰友好之實、自無疑問、以汪精衛氏爲首席所樹立之新國民政府、向恢復更生中國獨立及平等地位之高邁理想邁進、由於前此之聲明、已得觀測明瞭、我等必須了解隣邦民族的理想及信念、以相互敬愛、相互尊重爲基調、規制新關係、用以招徠東亞永遠之平和及隆盛、敝人在以上之信念下、不久即將赴任、誓以一億國民之總意及一貫不動之國民決意爲背景、奮勵於使命藉期副御期待之萬一、

國兵法實施與吾人覺悟

一個國家、若沒有鞏固的國防、文化、產業則不能振興、國民生活亦不能安定、若想强化國防、必須有强力的軍隊、若想有强力的軍隊、必須有優秀而且健全的兵士、若想產生優秀而且健全的兵士、就得徵兵、實施國民皆兵制度、徵諸現在世界强國友邦日本或德意諸國實狀、不難瞭然、所以我國有鑑及此、自本年起、做各先進國之例、決定採用國兵法、這實在是一件可慶的事情、惟於該法實施同時、我國國民、尤其是青年諸君、應該有如何的覺悟、具有如何的信念？實在是一件不可忽略的重大問題、敝報等決定依照左列規定、向全國有識之士、廣爲徵求論文、務希愛國熱血志士、奮起應募、寔爲切望、

懸賞募集論文

一、題目『國兵法實施與吾人覺悟』
一、文字 五百字稿紙三十張
一、應募原稿 當選與否概不退還
一、應募截止期 五月末日
一、入選者發表 七月一日（在主辦三報紙上）
一、投稿地點 本報事業部
一、審查 由弘報處、治安部、協和會、弘報協會等機關選定審查員行之
一、賞金 一等 二百圓 一名
　　二等 一百圓 三名
　　三等 五十元 五名
　　佳作 二十圓 十名

主辦 盛京時報社 大北新報社 大同報社

雜穀公定價格制
一二日內即行發表

於主要糧穀統制强化之同時、爲對處轉耕統制外穀類的傾向、並確保主要糧穀增產起見、決定對於雜穀類採用公定價格制、並已提出於一日的國務院會議席間通過、是以政府決行實施、一兩日內即將發表、對於右記雜穀的公定價格、原則對於今秋上市的新穀採用、按地方的實情去實施、適用的種類爲小豆、黍、胡麻、吉豆、蕎麥豌豆、稗等統制主要粮穀外的一切雜穀、

林野局招集經理科長會議

林野局於六日午前十時起在新京軍人會館、招集全國營林署經理科長、就協商經理業務並經理事務章程的新制等、又該會議續行至九日止、

興亞院經濟部長內定柳井氏接充

【東京六日電】日高興亞院經濟部長之後任、六日已內定由柳井日內瓦總領事接充、再於同日歸日之前、則由毛里興亞院經濟部第一課長代行經濟部長事務、亦於同日發令矣、

日軍所救出之汪精衛氏胞姊汪兆娥女士（於九江攝）

調查朝鮮資源

【京城六日電】日陸軍省對於朝鮮之地上地下資源及產業之現況、並將來之發展性、與夫軍需動員之現況等、爲由新的觀點從事調查計、陸軍省關係局課員一行約二十名、已定於七日集合於京城、於八九兩日與軍司令部、總督府協議後、即行於全鮮主要地、以二週間餘之期間廣爲視察、視察結果、則此後貢獻於半島之產業飛躍的推進、殊爲至大、故殊爲期待云

協和會第三次人事更動
縣本部長以下總數九十五名

協和會基於重點構成方針、業將中央地方各本部幹部中堅分子約三百名實行大異動已如前報、玆者更行第三次異動、將縣本部事務長以下會務直接擔當者九十五名實行異動、已於五日午後發表玆錄主要者如次

錦州省錦西縣本部辦事　任錦州省錦西縣本部事務長　中野源一
三江省蘿北縣本部辦事　任三江省蘿北縣本部事務長　岡田公平
濱江省驛州縣本部辦事　任北安省慶城縣本部事務長　岡本昂太郎

蘇增强遠東軍事設施

【黑河六日電】蘇聯軍當局、爲在西歐工作告一段落後、確保遠東的軍事安全、做爲向巴爾幹或近東方面進展的前提起見、對於蜿蜒五千公里的滿蘇國境、改變從來的土壘、新建永久的陣地、此種軍事設施、因解氷期迫切、似更益愈增强、對於日滿兩國已暴露出敵性、

英政府聲明 內閣改組幷設陸海空相會議

【倫敦六日電】英國政府於三日斷行改造內閣之一部、並發表新設以軍關係閣僚所組織之陸海空相會議、特於四日午前十一時於此次之內閣改造、並陸海空相會議之目的、發表聲明如次、

關聯此次之內閣改造、張伯倫首相、認爲有謀閣內大臣與閣外大臣關係程度平衡之必要、緣張伯倫首相、希藉此期關係各省之完全協力、且希望知悉當內閣實行各種事務時發生之凡有重要問題、因治特費兩卿之辭職、國防調整相後任、目下無任命之意、但恰其爾海相、爲定期開會之陸、海、空相會議議長、主宰此陸、海、空各參謀長爲該會議之顧問、對於全面的調整並作戰進步重要問題、常時檢討、及關於一般戰爭方策之國內戰時協議會、隨時勸告、又政府決定以軍需相爲委員參加此陸、海、空相會議、於斯、軍需相直接參與國防問題之協議、得關於軍需兵器問題、以發言、關於國內問題以烏德國璽尙書爲議長之政府委員會擔當此事關於府之政社會問題並一般國內問題、進行審議、同時並協議關於立法之諸提議、烏德國璽尙書、又爲食糧政策委員會議長、該委員會、凡食糧開拓及農業問題之廣汎各部面、繼續檢討、再西門藏相、依然主宰經濟政策委員會、檢討財政政策、且支援與國內經濟問題有關係各省之活動、以謀調整云、

軍民一致求和 黨軍將校談

【南京六日電】因國府改組還都、敵軍陣營內部的和平希望、異常昂騰、雖有重慶政權側的拚命的阻止工作、漸次表面化、且全華瀰漫、向日軍投降者日見增加、頃者在某某前線、由日軍俘虜、現下在應城受日軍保護的敵第九戰區五十五師作戰參謀步兵上尉李某（二五）、對日側質問、作如左一問一答、這是可爲敵青年將校的代表的對日和平感、頗饒興味、

問、對於日本軍和新中央政府的感想如何、

答、從爲俘虜以來、日子不多、不知全般的事情、乃由我個人來說、待遇頗厚、感激之至、我對汪先生的政治的力量和祖國愛出發的革命思想向極感佩、此次汪先生繼承國民黨法統、樹立新政府、這事對重慶政權所予影響、決不爲少若看我們接到的公函和命令書、可以察知該影響如何的大、我們時常聽取得到最后勝利時、始可能保全中國主權領土、而確保民族開放和獨立等語、然因新政府和平的手段、若不經戰爭而實現以上事實、難道人人喜歡戰鬪但是和平條件、對中國主權、民族獨立加以威脅、損毀中國尊界、則不能贊成的、這事並不是我個人的意見、可是中國是敗戰國、於是於敗戰國的責任所允許的最小限度的讓步、以爲不得已在軍隊及民衆之間、漸次廣大和平的思想及戰爭嫌惡思想、亦爲事實乃現今發表該意思、頗爲困難、可是這是不過時間的問題、

問、對共黨所感如何？

答、對他們的暴戾行爲、由感情的、不能相容、但表面的摩擦、尙未勃發全體的爭鬪理由、是利用共產黨爲唯一無工的軍械輸入之方途耳、極他們的對民衆工作、極爲巧妙、乘厭戰爭的空氣、將來必呈活潑

問、前線的兵餉如何？

答、漸次不好、

問、對戰鬪中的日本軍行動、抱有如何感想、

答、日軍團結力、令人驚訝、我軍時常敗戰、多半係沒有團結力、

尋人　敬啓者敝人長子呂金秀現年十八歲康德四年五月間私自外走至今信息皆無敝人想念成疾金秀見報火速向家來信以慰親望 有識金秀者將其送家知其住處函知敝人必有重謝特此聲明
北票岳家營門牌四五號 呂天元啓

脫離父子關係　鄙人長子俊和年十八歲自幼生性不肖因其不務正業屢戒不悛誠恐在外招惹是非及不法行爲倘向親友挪借等情鄙人概不負責從此永久脫離父子關係
肇東縣昌五街住民 吳占濤謹啓

失照聲明　玆因不愼將敝人胞兄郭殿豐領名大照一張沙城十五畝幷金融合作社之冊畝大照保管證一紙及該社五元儲金摺一張又有郭九齡郭富春郭旭春郭和春郭殿林名戳各一枚一併遺失除分別呈請外特此聲明作廢
四至 南至河溝 東至宋姓 北至官道 西至宋姓
鐵嶺七區娘娘廟小青堆子甲 郭殿林啓

收買中外舊郵票
東亞郵票社
北京牛街柒拾肆號

失照聲明　啓者敝人有蔡景林領坐落大沙力士契照各一紙四至北王姓南馬姓東至河西張姓計下則地壹佰參拾柒畝五分彭字貳仟參佰玖拾壹號玆查知丟失除向縣署請發新照外無論落於誰手概作廢紙特此聲明
蔡運凱啓

緊要聲明　啓者敝人於康德五年九月業已拆居各立門戶惟新京鐵道北奉新鐵工廠原錢股貳份經中人說允歸敝所有嗣後無論盈虧概由敝人負責之因本會議等情敝得難出席時由舍弟景祥負責之因本族繁多無論何人有至該廠支拂等事敝概不承認恐未週知特此聲明
康德七年四月一日 唐景運啓

東關菜市場被焚後復業聲明　逕啓者本市場不幸於上月二十八日被燬融之殃焚燬者四十餘家本組合恐各商遠近顧主之影響急急修葺以便照常營業玆擇定四月一日一律正式復興營業恐未週知特先登報聲明
奉天市公設東關菜市場組合啓

專治 **眼病、鼠瘡、陰瘡**
眼科 雲蒙 翳針 內蒙 瞼入各症
痔科 鼠瘡 陰瘡 湯瘡 腫痛各瘡
七十漢醫 **徐濟東啓**
新京興運路宮內府前 **濟生堂藥舖**

鳴謝 **大興公司保險部賠欵迅速**
敬啓者日前因鄰家失愼殃及敝號貨物舖墊全部幸而事先經陳亭瑞君介紹在大興公司保險部投保火險當即通知經該行派員來到現場檢查確實立即賠償足見該公司信用卓著辦事敏捷對於賠欵尤爲速快敝號領欵之後感激該行特此登報聲明並爲介紹各埠紳商若有投保火險者請向新京經理陳亭瑞君接洽辦理務希早日投保該行以資有所保障焉（行址新京南關路西特七號 電話二一四九四一番）
京濱路三岔河站洪興茂謹謝

高價收買舊郵票
滿洲國各種廢舊紀念郵票函索價目錄附郵票即寄
新京西四馬路依古齋啓

新京特別市公告 第三二號 官庶第四五號

爲公告事關於康德七年度公園內賣店招標承辦之件如左記執行投標仰即週知此告
康德七年四月四日
新京特別市長于靜遠

計開
一、種別並個數

公園別	簡易賣店	照像營業
兒玉公園	二處	二處
大同公園（含白山及牡丹公園）	一處	一處

二、營業期間　自康德七年四月十一日至康德七年十月卅一日
三、投標執行
1、投標受理　本公告公佈之翌日起 市公署營繕科管理股
2、報名截止　康德七年四月九日
3、報名保證金保管　市公署會計科
4、投標場所　市公署會議室
5、投標日期　康德七年四月十日午前十時
再者詳細事項可向市公署營繕科或各公園事務所詢問可也

國旗揭揚正確

在吉日人發明『正揭器』

在滿洲國居住的人們最注意的問題就是按家揭揚國旗的揭揚方法，揭揚不合理時在不知不覺中，表現出來一般國民的國旗敬虔之信念薄弱，甚而喪失了道義國家的面目，一部識者對此問題久在憂慮中，最近由日本內地一旅客發明了最簡單且能正確揭揚的『國旗交叉正揭器』，近將由特許發明局許可新案特許，

該考案者玉川甚吉氏（北海道小樽市富岡町人）在故鄉營製材業，羨慕滿洲驚異的發展，最近來滿住在吉林大馬路六十五號，當二月十一日紀元節之佳日，散步於兩國旗翩翻並立的吉林市街中，發見一般商廠以及住民胡亂揭揚國旗，覺得非常憤慨，爲研究容易揭揚的方法，經日夜苦心之結果，遂研究出來了『正揭器』，該『正揭器』是鐵鑄物，上有兩孔，刻有日滿國名，每在揭揚時按孔插旗，絕無錯誤之慮，四月三日之神武天皇祭則按該方法揭在玉川家的門前，一般行人見之，均非常讚嘆，當局計畫使此種方法漸次普及全國，以資得以國旗正確揭揚，

△玉川甚吉氏談‖表徵國家的國旗乃是國民所讚仰者，絕不可胡亂揭揚，久經研究的結果始作成此種『國旗交叉正揭器』，四月三日神武天皇祭曾在自宅使用，頗受各方面讚賞，實在喜出望外，希望今後能夠普及全滿云云，

照片‖滿日兩國旗後站立者即發明正揭器之玉川甚吉氏

慨贈我國萬元 充社會事業費

任大陸新報社社長之東光書院代表者福家俊一氏此次因東光書院之解散，該氏乃把自己所得之退職金一萬圓充爲滿洲國社會事業費之一部，由駐日滿洲國大使館轉達寄贈與民生部，

今天是愛馬日

全國一致舉行盛大行事

◇◇◇◇

今日（七日）乃爲愛馬日，友邦日本於此日，全國一致舉行愛馬運動的行事，我國基於日滿一德一心之精神，對此意義深遠的愛馬日，亦擬例於全滿各地，分別舉辦盛大行事爲期振作愛馬精神昂揚國民氣魄，並圖馬資源之愛護以示四千萬民衆『愛馬報國』之誠

◇◇◇◇

雄糾糾軍馬大行進

國都街頭增添壯色

於愛馬日之本日，國都方面由協和會首都本部主辦，關東軍司令部，治安部，馬政局後援之下，於午前十時三十分起，於市公署野球場，由關東軍，今村部隊，國軍警察學校，馬術協會，大同學院，建國大學等機關團體以雄壯的軍馬六百九十四大編隊之下，在軍音隊演奏進行曲愛馬歌聲韻悠揚中，以左列經路展開豪華之大行進，

經路—市署野球場—豐樂路，三馬路—大馬路—日本橋—驛前—中央通—忠靈塔，

普及愛馬思想

舉辦講演、電影大會 並舉行愛馬畫展及競技會

於今日午后一時至四時並午后六時至十時，共分兩次於協和會館舉開愛馬的講演電影大會，茲將節目誌下△新聞影片、那共斯之馬術訓練、講演（關東軍獸醫部長）（治安部軍政司長）以及上演軍馬之馬譜東遊記電影數卷，馬政局與市公署，爲徹底喚起市民愛馬思想，並於當日午前十時至午后五時止，於新京驛前，南廣場，南關三處，組成愛馬治療裝蹄班實踐愛馬治療班奉仕活動的工作，並於午后二時，由市署獨自於乘馬競技場主辦，關於兒童愛馬之書畫展覽會並於兒玉公園內展開乘馬競技大會云，

馬政局長 放送愛馬趣聞

又新京放送局對於愛馬之趣旨，爲使一般家庭徹底洞悉計，定今日午後六時請邀佐馬政局長，關於愛馬講說有趣味之故事，

向全滿各地放送云，

滿拓獻納飼料

今天恰是愛馬日，國都新京因愛馬而舉行有多彩之行事然其中有在各廣場舉行飼料之奉仕並有滿拓公社向馬政局呈請獻納蘿蔔百貫，馬政局當日即向市內各處配布奉仕，

雞林號飛抵北京

【北京六日電】六日午前九時半徐州發之鷄林號經濟南於午後一時四十五分在官民多數歡迎裡抵西郊飛行場，二、三日滯在再經由奉天歸還京城

在東京設立 新聞影片會社

〃〃〃〃〃〃滿映將派專員常駐

擬將『同盟新聞片』『朝日新聞片』『東日大每國際新聞片』『讀賣新聞片』等四社之新聞影片爲一體而結成新聞影片統制會社事經熊谷內閣情報部長，古野同盟社長之斡旋，行將於六日開創立總會，滿映當局爲此後節節向滿洲國內輸入新會社之新聞片，並配給與全滿放映計，同時並將從來與同盟間施行之新聞影片交換事，交與新會社，以使日滿文化交流，此外滿映新聞片及文化影片，亦向日本積極的輸出，由新會社之配給網，配與日本各地，依『興亞版』之名，介紹躍進滿洲國之情況，因此滿映當局，近將向新會社派遣撮影師，並新聞片課員前往該新會社常駐擔任影片之選擇並事務之連絡云，

首協招集外廓團體 懇談協和運動

九日招集社會團體亦舉行

協和會首都本部，依據新經濟體制之編制與國民生活之調整，協和政治之確立，以及國民訓練並國民防衛力之強化等項運動本年度運動方針之實踐大綱，鑑於民族協和之徹底確應有與國防外廓團體與宗教社會事業團體連絡之必要，俾資協和會和國防外廓團體打成一片，共同一致向新運動完成之途猛進，而圖興亞大業積極的實現，東亞新秩序建設之完備，故此該部於昨日（六日）午后五時於中銀俱樂部，舉開了本年度首都協和會運動懇談會，由于協和會首都本部長，金子副長，中村事務長各科長主任全體蒞席下，對國防婦人會，滿洲赤十字社，軍人後援會，空務協會，武道會，滿洲帝國體育聯盟主事等卅餘名國防外廓團體代表，闡明了協和會新運動之目的，並說明請予各團體一致支援聯合邁進工作的大方針，迄至七時半許，始行散會，又該部爲擴大本懇談會，對於滿洲國佛教總會，道教總會，滿洲回教協會，滿洲基督教聯合會神教聯合會，紅卍字會，道德總會，理善佛教會，大同佛教會，五台山濟慈善會，崇伍慈善會，博愛聯合會，新京市社會事業聯合會等十四個宗教社會事業團體，亦定於本月九日午后三時於中銀俱樂部舉開同樣之懇談會，以期各團體以宗教社會事業者之立場，對其信仰者以及一般民衆，宣佈傳達協和會新運動之方針，藉資官民一途道義世界之實現完成云

防空野外演習 五月初旬舉行

防護展之出品現已決定

爲使市民充分認識防空重要事項的新京防衛展，定於廿八日起亘十日間，在國都國防會館及寶山，泰發合兩百貨店舉開，會期形將迫近，空務協會本部內防衛展事務局忙於各種準備中，各出展品自廿五日起開始向各會場內搬入，迄至現在業已決定的主要展品如左

▲漣射砲，野砲，山砲，機關槍類及其他兵器，（野副部隊）

▲防空兵器（治安部）

▲司法部僞裝之模型，國防會館僞裝之實演（交通部）

▲家庭防空之模型（新京特別市）

▲『都市之燈火管制』透景畫（滿洲電業）

▲『防空與無線電』之模型（滿洲電電）

▲『鐵道防空』透景畫（滿鐵）

▲防毒實驗室，防空壕之實物，避難所之實物，防空各種透景畫（空務協會）

▲阻塞氣球，夜光塗料（藤倉工業）

該出展品總數實達五百件以上，又該協會於此附帶事業，『講演與映畫之夕』（廿九日），防空映畫常設館上映（廿九日至五月一日）外於五月二日由國軍部隊及防空兵器，義勇奉公隊，國婦，中等學校生徒，音樂隊等參加之下，舉行防空大行進，更於四日在大同廣場由國軍部隊舉行防空野外表演及遊覽飛行（五月五日），同時在開會期中在國防會館屋上防毒實驗室連日公開防毒實驗云

大地春色濃艷

鳥兒歡躍人們舒暢

春—來到了塞北，雖然未免姍姍太遲了，那路旁的對子樹，發出了嫩芽哩公園裡的遊人一天比一天的加多，踴躍，杏樹的枝頭，也由赭黃色，漸漸變成了青綠，

啊！柳姊的身上青了桃李也將含苞待放呢？四月的滿洲，是充滿了初春醉人的氣息，山巒，野原，枝頭，河岸倒處給活潑的春氣所籠罩，

看啊！懷抱中的小寶寶，竹籠中跳躍的白鸚鵡，他和牠的精神有多麼愉悅而舒暢呀！

可愛的四月季節啊！大地的一切萬物，都爲了你，浮現出永遠微笑的輪廓，

尤其婦人們，抱着她可愛的兒女，笑盈盈的立在樹下聽那籠中的鳥唱，看那美麗的春光，這一種舒適滿快享受大自然的喜孜孜的姿態，着實是值得羨慕的了，

全滿滑翔機大會 今日開始練習

滿洲空務協會新京支部爲準備今秋九月上旬頃，在新京飛行場所開之全滿滑翔機大會，刻於七日午前十時，在北飛行場舉行滑翔機練習開始禮，由各官廳會社多人參加，當即開始猛烈之練習，以是關屋副市長亦行參加滑翔機練習，謂『余亦搭乘』而殊形緊張云，

陸軍興安校生 來京觀光

陸軍興安學校第六期本科一年生五十二名由田中少將以下十三名職員引率於公主嶺演習旅行之途次二十五日來新京，向國都之各機關致辭參觀，在新京之日程如左，

二十六日午前九時參拜新京神社之後訪宮內府關東軍司令部，忠靈塔治安部，國務院，興安局，南嶺中央觀象台二十七日參觀協和會，軍官學校，滿軍飛行場，二十八日午前八時卅五分由新京發赴公主嶺農事試驗場參觀而歸還，

醫療藥品組合 幹部決定

滿洲醫療藥品輸入統制組合之役員決定如左於一兩日中由主管部民生，經濟兩部認可

理事長　滿洲武田製藥會社

常務理事　滿洲鹽野義商店

理事　滿洲藤澤，新京藥品，第一製藥，田邊藥品

監事　新京日賣，佐藤廣濟堂，糀井泰昌堂

公公不仁丈夫又渾 少婦又目因之失明

摸到新京要告田家父子

田李氏（假名）廿三歲她是長春縣某村人，於昨年春天，經父母之命媒妁之言許配同村大朝陽屯農人田某之子（廿五）歲爲妻過得門來，一家人倒也和睦，但豈料李氏之翁父田某，原來是個善於掏灰的老手，一天春色惱人眠不得的夜裡，老田乘着小田外出未歸之際，色膽包天有意强行非禮，李氏雖出鄉村之間，但亦頗曉婦道，她當時柳眉倒豎，杏眼圓睜的拒絕了，老田失望之後，又恨又怕，終於嫌使他兒子小田，天天加以打罵，藉消胸中之羞怨，李氏處此境地，翁父既屬不仁，丈夫復昏頭昏腦，因而暗氣暗悔火氣上升，雙目竟致失明，詎料由此以後伊之危運相繼而來，日前李氏迫不得已之下，由不平者代爲領導，來京到律師處哭訴以上情形，以傷害虐待行爲，控告田某父子云，

國婦運動活潑化

新設南關和順兩分會

國防婦人會首都本部，鑒於現在計有六十八分會其中滿系分會，僅有長通路，大經路之二分會，頗爲遺憾，以致滿系婦人之活動，殊多遺憾之處，以是，乃於三月四日舉行第一次之會議，討議增設滿系分會事宜，次於六日午前十時許，由張國婦首都本部長，金副部長等約廿人，在協和會首都本部經種種懇談結果，先行新設南關，和順之兩分會以積極從事滿系婦人之啓後奉公運動云，

娛樂場發現 不正青年

希望當局肅清

四道街警署，爲肅清管內不正之徒會飭令所屬各警所數度搜查決予以嚴重之取締，豈料於此種情況下，新市場內每當玉兎東昇，華燈初上之際，竟時時出現三藜兩影之浮浪青年，油頭粉面醜態百出，並橫眉立目，到處冒充便衣刑事不悉此輩居心何在尤其大安新民等影戲觀衆之內，如此青年竟不下十之二三，每日狐假虎威欺壓其他觀客，因此時有口角動武事件的發生，一帶商民以及觀衆等，頗望該管警署，對此不正浮浪之徒，予以徹底的肅清辦法以維社會之安寧，而保公衆安然之幸福云

廢品更生展 觀者頗踴躍

當此東亞新秩序建設進展期中，國民勵行生活合理化，早爲一般官民所提倡，茲有市內大和通文華洋裁學院，爲普及市民之廢品更生思想，特由五日起，假三中井百貨店五樓，舉開死藏品更生展覽會三日，陳列該院考案之婦女兒童衣物，帽子，飾花，等廢舊物品之更新利用，凡百餘件，酌價出售，頗值仿傚，一般男女觀衆頗爲擁擠，可見非常時下一般市民關心生活合理化運動之一般矣，

弘報協會 將擴充組織

滿洲弘報協會，最近已決定擴張變更組織改正職制，但其主要之點，係於現在之庶務，企畫，業務計理，四課之外，更新設人事課，將企畫課改爲弘報課，將計理課改爲經理課，此外更規定進行日本方面之協會弘報宣傳事務之遂行，各社營業統轄連絡機關，日本總社之業務協會附帶事業之大同印刷所，及新聞通信記者養成所等基本事項云，

關東州法院長 堀部氏昨來京

堀部關東州高等法院長爲視察我國司法制度，於昨（六日）日午後一時卅分抵新京，預定參觀並訪問各司法機關後，定於八日午前八時乘車赴安東云

興銀一色理事 今晨東渡

協議發行債券事

滿洲興業銀行，爲籌措本年度依興業債券之圓資金，曾擬發行三千萬圓債券，因此，富田興銀總裁前已赴日與日本大藏省日銀資金圖等進行折衝，結果，已得諒解，故定於近日即發行第一次分一千萬圓，但爲折衝其條件，發行時期及其他之具體事項，該行一色理事定於七日乘午前八時發之光號車赴日云，

鼓吹武道精神 花大人胞弟來京

在日俄戰爭時建樹赫赫之武勳以勇名馳於遐邇之花大人胞弟大日本武道會劍道範士島谷八十八翁，六日正午乘望號快車來京，翁今年八十有八，但精神矍鑠，體格魁偉，與前來歡迎之建國大學教授辻少將滿鐵兒島，警察學校石井兩劍道教士，滿鐵小谷柔道七段等武道關係者多數，握手談歡，於新京驛貴賓室小憩後，即下榻於辻少將邸，聞翁此次渡滿，係爲振興滿洲武道，擬以餘生盡力於大陸，而以建國大學武道顧問，滿洲帝國武道會劍道總師範之資格，於滿洲活躍云，

日本各地 天然痘猖獗

【東京電】恐怖帝都以及全國之天然痘，六日午前零時至現在亘一道三府廿九縣之廣範圍發生患者三百卅一名竟突破去年最高患者數二百八十七名，依府縣別之患者計廣島六十七名，大阪，山口各廿九名，東京廿七名，宮城十九名，新潟十三名，奈良福岡，山形，熊本，岩手等各十二名，又朝鮮自去冬十一月猖獗期以來已達二千五百名之巨數現在內地依然由半島傳染者居多數，因此厚生省嚴重警戒釜山，羅津等港進一層强化未種痘者之種痘獎勵特別在下關與山口縣協力，設置臨時種痘場，從事防疫云

今日集會

△講演和電影會午後一時協和會館

△乘馬競技會午後二時兒玉公園

△愛馬展覽會午後二時乘馬競技場

△滿洲農機具協會會議午前十時大和旅館

△審美院複製名畫美術書展十二日止寶山百貨店

天象

▲昨日氣溫　最高　八度八　最低　零下六度五

▲今日天氣　南風、時晴時陰

大同報社廣告部　電話二一六一五一

頭痛 牙痛 傷風 神經痛　用此一包立刻解消　心氣清爽！頭腦明晰

後藤散

用腦用筋過多而起的疲乏，服此一包便可挽救，頭腦清爽，辦事能率增大（旅行必需品，又宜於慰問袋裡）

本舖　日本大分縣臼杵町　後藤藥院　各大藥房均有經售

滿洲興業銀行

資本金　國幣參千萬圓

總裁　富田勇太郎

本店　新京大同大街　電話（二）四一五一番

市內支店　廣場支店　南大馬路出張所

營業科目：普通放款　公共放款　產業放款　中小放款　存款匯兌　證券買賣　其他一般業務

支店出張所所在地：范家屯、公主嶺、四平街、西安、通遼、開原、鐵嶺、新臺子、奉天、遼陽、鞍山、海城、營口、阜新、錦州、赤峰、承德、本溪湖、撫順、山城鎮、朝陽、吉林、安東、哈爾濱、齊齊哈爾、海拉爾、克山、通化、綏化、佳木斯、海倫、白城子、圖們、訥河、牡丹江、龍井、大連、旅順、金州、普蘭店、貔子窩

營業科目

經售各國著名藥廠　家庭良藥　醫療原料　注射新藥　血清苗漿　醫料器械　衛生材料　膠皮製品　化裝香料　各種藥皂　各種染料　應有盡有　批發零售　價格低廉　望祈賜顧

日本賣藥株式會社

資本金壹百萬圓　創業參拾參年

大連支店　大連市浪速町一百四十七番地　電話二一六一三九番

奉天支店　奉天加茂町十六番地　電話二一三二三一番

新京出張所　新京富士町三丁目二番地　電話三一五〇一番

哈爾濱出張所　哈爾濱八站南馬路十號　電話二一九二〇番

育嬰寶●●●治小兒咳嗽喘急驚風抽搐及初生百病

專治男婦各期肺病　保肺素　咳嗽喘急唯一救星

打倒咳嗽撲滅肺癆

▲肺臟嬌嫩▼　▲最怕咳嗽▼　▲久嗽不息▼　▲肺癆乃成▼　誠可怕之險症

滅痰潤肺咳嗽立止　頑痰絕跡痰喘能安　初期咳嗽一採即愈　肺癆久嗽誠金保痊

育生堂藥店

輔兒康●●●●清瘟解毒散火排熱小兒唯一保生藥

要事聲明

啓者於國曆七年三月二十八日敝號出張員赴七八兩區討賬返備之時因天降大雨行路萬急一時不慎將收款領收證失去該領收證號碼由三〇一號至三一五號每頁蓋敝號元形戳記二份並無經人之印今後無論該頁收證被何人拾去作爲無效並收證後收款時另換新式收據此事關係重要特此聲明

新民縣中大街路北　商業書局啓

專擦雀斑　無效退錢

▲容粉專擦黑頭面雀斑酒刺疙瘩面膚粗糙黑黃皺紋等均能擦掉並能使面膚細膩容新肌嫩轉瞬即可變爲美麗此粉功效一用便知言之無欺特此聲明一般女士購用一試如無功效將原價退還每袋國幣壹圓外埠不加郵費代金不寄

奉天大南關大街上頭路東利長油坊胡同八號　玉德堂藥店

經濟

主要糧穀發賣價決定 零售價格亦將實行改正

米、高粱、小米、包米等主要糧穀收買價格即經提高、於是糧穀會社之發賣價格、義者亦曾經糧穀會社與產業部審議中、茲已決定新價格於是乃於六日由糧穀會社通知各地方、各地配給組合基於新價格、決定零賣價格、呈請地方當局批准後、即可實行云

奉省主要糧穀 小賣價格發表

【奉天六日電】奉天省當局、爲謀主要糧穀之適正配給、故擬結成糧穀組合、刻在進行準備中、於五日發表、主要糧穀小賣公定價格、已於月之五日正式發表、至于該小賣價格、係基於二月十八日產業部令之批發公定價格、加算百分之十、予批賣業者百分之三、小賣業者百分之七利益、更對包米高粱、每六十瓩罏加一角五分、作爲麻袋損失費、自於批發公定價格地域外、小賣價格、每各市縣算出、得省長之認可、作公定價格、惟奉天省近將仰北部配給主要糧穀、因此爲謀維持該小賣公定價格、對於違反者、基於主要糧穀統制法第十二條、嚴重處分云

主要糧穀營業組合 職員均已選定

新京主要糧穀營業者組合、已於日昨舉行創立總會、由市公署詳細說明統制大要後、即行選任廣合順爲理事長、裕昌源、德增長、爲副理事長、其他理事十名、監事二名、旋即舉行第一次職員會、討論小賣價格各案件、呈請市當局、俟得到市公署同意後、即行開始按照新規定價格營業云

輸入聯盟加入業者 申告十日截止 當局要望迅速提出

政府爲基於三月十一日中、發表之生活必需品輸入配給統制要領結成輸入聯盟、由於輸入聯盟加入業者資格銓衡上之必要、對於輸入聯盟辦理豫定品目、胰子、罐頭、海產物、乳製品、絹織物、洋品雜貨陶磁器、琺瑯鐵器等物品將康德五、六兩年度之輸入實績並業務概況、按所定之書式、添附輸入證憑書在四月十日前、經所屬商工公會提出於經濟部大臣關此已於上月二十一日以經濟部佈告第二十六號公佈、現在十日之申告截止日期業已迫近、業者之尙有未得知上述事情未到各商工公會領取申告記入書者、有相當之多、同時商工公會、對於申告書之受理、因申告書急於審查、所以十日以後、絕對不再受理、是以經濟部當局並商工公會、希望未申告之輸入業者、此時應速向所屬商工公會領取記入用紙、遂期申告、

興德銀行對外滙兌 現已開始辦理

以中小商工業者爲對象之興德銀行依滙兌管理法之規定、自三月二十九日許可外國滙兌業務營業、已自三月四日已開始業務此事已求二日以經濟部佈告第二十九號告示云、

新京白米價提高 自今日開始實行

因主要糧穀收買價格提高、決行改訂一月十六日米、大豆、粟、包米等之公定小賣價格、新京特別市、米穀小賣價格、自七日實施、每一草包提高一圓八角左右、又現在價格、水陸稻、最高十五圓四十五錢、最低十三圓四十錢云

本年配電計劃 置重點於煤炭部門 電力不足當可解消

順應日滿石炭需給之現狀、以滿炭爲中心、進行之石炭大增產計畫、對於各炭礦之增產計畫遂行上最有密接關係之電力、滿洲電業會社樹立大擴充計畫以期計畫遂行之萬全、然而六年度因歐洲動亂資材輸入困難、及出炭計畫變更等原因、以致部分工事極爲遲延、於是出煤計畫招來不少齟齬、尤其滿炭滴道、鶴岡、田師付、復州、滿鐵蛟河等各煤礦影響最甚、滿洲電業爲破除現在機材難、本年度對以部門爲重點主義、更期徹底向各煤礦之電力供給大擴充即北票一萬五千基羅瓦特較河發電所三千基羅瓦特、田師付發電所千五百基羅瓦特、舒蘭炭礦二千三百基羅瓦特、二合等近將完成、滴道發電所之千五百基羅瓦特、最近開始運轉更於本年度中預定五千基羅瓦特、三千基羅瓦特各一臺按裝完了、其他西安、鶴岡、琿春龍井等各發電所之增設計畫、亦着着進行中、本年度末各山底之電力供容給量、躍爲現在之二倍、煤炭部門之電力不足、本年末以後將可解消云、

金融社存款額 益見增多

茲據金融合作社聯合會發表‖二月末現在金融合作社之存款額、總計爲四千八百五十二萬圓、與上月末比、較增加四百卅五萬圓、(約一成)與上年同月比較增加二千四百三十萬圓(約一倍)今後預料必趨於順調、主要者係由於最近社員加入者增加所致、待新興農合作社誕生後、更將見本格的增加云

中央銀行賬尾

本月四日、中央銀行之賬尾如下(單位千圓)

		與前日比增
紙幣	六三〇、〇九九	△五、六三五
鑄貨	三六、〇五四	一一〇
存款	三九〇、三三三	五、一三六
放款	八〇二、〇六一	八、八七二

新京生鮮食料品小賣標準價格 (六日)

▲魚介類

品名	單位	最高	最低
鯉魚	斤		
烏魚	斤	五〇	四〇
對蝦	斤	九〇	七〇
青蝦			
扁口魚	斤	四五	三〇
白魚	斤		
龍魚	斤		
秋刀魚	斤		
馬哈魚	斤		
邊花魚	斤		
紅尾魚	斤		
胖頭魚	斤		
鰲黃魚	斤		
黏魚			
黃花魚	斤	六二	五〇
鮮干魚			
蝸子	斤	六〇	五〇
河蟹子	斤	五五	四五
海蟹子	斤		
梭魚	斤	五〇	三八
快魚	斤		
八代魚	斤	一一〇	九〇
鯽魚	斤		
英英魚	斤		
加吉魚	斤	一三二	一〇〇
疊子魚	斤	一一〇	一〇〇

▲蔬菜類

品名	單位	最高	最低
白菜	斤	一六	一二
大頭菜	斤	一八	一三
菠菜	斤	三五	三〇
蒜苗	斤		
蒜	斤		
蘿蔔(紅)	斤		
蘿蔔(白)	斤		
芹菜	斤		
洋蔥	斤	一四	一〇
大蔥	斤		
胡蘿蔔	斤		
馬鈴薯	斤		
黃豆芽	斤		
綠豆芽	斤		
茄子	斤	四〇	〇五
甘藷	斤		
韭菜	斤	七〇	五〇
辣椒	斤	六五	五五
云豆		四二	
香菜	斤	二五	一八
倭瓜			
豌豆			
黃瓜	斤		

▲果實類

品名	單位	最高	最低
富有柿	斤		
蕊梨			
西瓜			
早生赤梨			
廿世紀梨			
蜜柑	斤	三六	一八
蜜特			
蜜天			
蜜祥			
蜜福			
蘋果紅玉			
蘋果國光			
蘋果倭錦			
白梨		三二	六二
芽梨			
秋子梨			
大棗			
山楂			
香蕉			
栗子			
柿子			

奉天市綿絲布組合 定期舉行創立總會

【奉天六日電】上年來組合結成準備中之奉天市綿絲布小賣商組合、經數次開準備委員會之結果、爲組合員之業者資格、已審察完了、一部百八十一名二部二十名計二百一名之業者審查決定、又對組合員之綿絲布配布方法、綿業聯合會奉天支所大體已決其數量、將於十五日舉開創立總會、開始業務、又小賣商組合、依品目別二部制以外更因分批發小賣之關係、三井、伊藤忠等、批發業者亦加入小賣商組合云、

促進滿日兩國產業發展 招開日本農學大會 各地專門家均出席參加

【東京六日電】集日滿華農學權威者於一堂、發表貴重之研究之第十一次日本農學大會、已於六日午前九時在東京帝國大學大講堂、以總會而開會矣、日本各地自不待言、並有遠自華北滿洲支部而來之各大學、專門學校並各試驗場、研究所、農業各部門之權威者、按照定刻齊集會場、於午前九時、首先合唱國歌、遙拜皇居、次由大日本農學會長農博安藤廣太郎氏致開會之辭繼則對於本農學賞第十一次受賞者澁澤敬三、江口庸雄、北川松之助、池田利良等四氏、舉行賞杯之授與禮、至午後即由澁澤、江口、北川、池田、藤、滿華、汪、島、逸見、近藤、小林、南、蘆澤、可知、佐藤諸氏之代表實行講演、滿洲代表由產業部水產科長王旭之氏、以『滿洲國之農業政策』爲題、經由滿洲國經濟建設方針、產業行政機構、農畜產開發五年計畫下之概貌、興農合作社之五項目、對於一般滿洲國農業政策從事講演約卅分鐘云、

北鮮鐵路一部 復歸朝鮮總督府經營

【京城六日電】北鮮鐵道還元問題、曾由滿鐵鮮鐵當事者間屢屢進行折衝、到五日午後鮮鐵已正式發表如左、

關於北鮮鐵道及港灣經營調整之件

△要領

一、現在委託滿鐵經營之北鮮鐵道一部(上三峰、清津間及會寧、新鷄林間)及清津港終端施設之經營、復歸於朝鮮總督府、

二、於前記經營變更之同時、關於左記施設、解除從來之委託經營、爲租借於滿鐵、

(一)委託於滿鐵經營之北線鐵道施設中雄基、上三峯間、

(二)委託於滿鐵經營雄基港之施設、

△理由

近時因東北滿洲貨物、幾乎全經由羅津港是以清津港和滿洲之係關漸次稀薄、又清津最近因各種工業之勃興、在北朝鮮盡有港灣之職責、鑑及此種現狀、決將清津、上三峯間之鐵道及清津港所有之施設經營、復歸於朝鮮總督府、上三峰、雄基間鐵道及雄基港施設、將從來委託滿鐵經營之方式改爲租借之方式、以期使日滿間並北鮮地方交通得無更進一層的進展、

許可中泰銀行 對外營業滙兌

哈市中泰銀行請求之外國滙兌業務之營業許可、經濟部、已以佈告第廿八號公示許可矣云、

日銀帳尾

【東京六日電】滾入六日之日銀帳尾如左(單位千圓、△印減)

兌換券	三、一四〇、〇〇三	四、四五〇
準備	五〇一、二六七	一
存款	二七五、七九三	五、九三八
放款	五八三、七三四	四、九三五

東京大阪兩地 票據交換額

【東京六日電】六日東京大阪兩地票據交換額如左(單位千圓)

	東京	大阪
交換額	三六、三二九	一五九、九一六
交換尾	一四、七七四	一六、二八四

鮮拓本年事業資金 決定二千萬元

滿鮮拓植本年度事業資金、約二千四百萬圓、近已決定、其中由社債籌辦者、約一千百七十萬圓、關於政府保證之手續、業已完畢、在廿日前後、該社二宮理事長即行東上、與日本側關係機關並企業團進行細目之磋商、本年度事業資金、當初是樹立和滿拓統合爲前提之資金計畫、但其後因右統合問題難以預側結果着手進行不以急遽統合爲前提之資金計畫、因此本年度事業資金二千四百萬圓之籌辦、社債部分爲千百七十萬圓興銀前借爲百廿萬、其餘則由開拓民及一般鮮農償還借款等補填、

又此次社債之發行、已達基於該社定款之社債發行限度、明年和滿拓統合仍不實現時、則立即徵繳未納股款千二百五十萬圓

各地票據交換額數

六日主要各地票據交換量如左(單位千圓、大連爲午前中)

	新京	奉天	哈爾濱	大連
△枚數	一、五四二	一、九五六	一、〇九七	二、三六六
△交換額	二、〇九四	五、五九三	二、一九五	八、七七八
△交換尾	八三一	一、六六三	七八〇	一、九五七

全國各省均將結成 製綿批發商組合 ‖對加入業者已詮衡決定

於滿洲製綿配給聯合會實施製綿配給統制之際、既存批發商作爲同聯合會之配給代理機關、決定結成省別製綿批發商組合、組合加入批發商之資格、爲去年度製綿配給實績五千貫以上之業者、但該省無適格業者、須特別加以考慮、經濟部並製綿配給聯銓衡結果大體內定如左、已於四日將該組合之定款原案、向各省公署呈請、希望對早日結成組合加以指示云、

△奉天省‖興滿貿易公司藤原商店、滿蒙棉花出張所、康泰號、南海洋行、裕豐源、三中井商事部、丸榮商店卸部、奉天高岡號、福岡物產商會、西尾洋行、日滿貿易株式會社(以上奉天市)昭盛號(撫順市)

△吉林省‖增記號、泰發源、滿蒙棉花出張所、三中井商事部、丸榮商店商事部、大信洋行支店(以上新京市)丸德商店、大久保洋行、吉林大陽合資會社、廣本洋行(以上吉林市)裕泰號、龍井貿易株式會社(以上敦化縣)

△濱江省‖興滿貿易公司藤原商店、滿泰哈爾濱出張所盛倉洋行、松浦洋行、高倉號、光武商店、南海洋行、(以上哈爾濱市)

△間島省‖高岡號圖們支店、龍井貿易株式會社飄成洋行、李和植商店、信技洋行、共信社(以上間島)龍井貿易株式會社(圖們市)、永和興(延吉市)

△龍江省‖高岡號出張所、昭和軒、大同號、建本商店、光武商店(以上齊齊哈爾市)、昭盛號(洮南)

△牡丹江省‖高岡號支店、龍井貿易支店、福成洋行、滿蒙棉花出張所、光武商店(以上牡丹江市)

△三江省‖高岡號支店、光武商店(以上佳木斯市)

△通化省‖龍井貿易出張所(通化)

△安東省‖元野商店、楓村商店(以上安東市)

△黑河省‖南海洋行(黑河)

△北安省‖南海洋行(克山)

△興安南省‖盛進號(通遼)

建築材料價格提高 雜品類近亦見昂騰

茲據滿洲土木建築協會調查所悉‖自二月末、以迄現在之主要材料價格指數(康德四年三月基備)新京總平均指數一五七•七、大連總平均指數一六九•七、較上月指數皆騰高八•六及一三•五、與上年同月比較、新京增貴三二•六、大連增三九•五、此種騰貴者、新京、大連皆爲建具類、壁下地洋灰瓦、防水材料、木材等騰貴所以致之也、最近之雜品類、亦呈急騰之趨勢、故極爲注目、

又建具類、壁下地、玻璃、防水材料等昂騰主因、爲由日本內地輸入品價格昂騰內地價格之昂騰係由於電力制限之影響云

其他要因、原材料之配給、因缺之圓滑(尤其建具類壁下地等之原材料諸金屬品)不得不購入私賣品纖積生產、勢必招來製造價格之騰高、主要材料價格平均指數如左、(康德四年二月基準)

	本年二月	本年一月	前年二月
金屬品	一二一、六	一二一、六	一〇八、三
金屬製品	一九五、七	一六七、五	一三五、七
雜品	一八八、六	一七一、六	一三九、六
平均指數	一五七、七	一四九、一	一三五、一

各地商況

金銀

△金塊

倫敦(五日)	一六八志〇〇片
紐約(五日)	三五弗〇〇
海關金單位(五日)	

銀塊(五日)

倫敦(現)	二〇片八分一
同(先)	二〇片八分一
紐約(公定)	三四仙四分三
加拿大	三七仙七五
孟買	五六留比八三

中銀收買產金價格(每公分)	三圓八角五
新京足金每兩	二百圓
新京紋銀每兩	二圓二角

匯兌

△滿洲中央銀行總行▽

△紐約滙兌(五日)

倫敦	三弗五七仙四分三
日本	二三弗四七仙
上海	六弗二五仙
巴黎	二仙〇三
柏林	

△倫敦滙兌(五日)

日本	一志三片三二分五
紐約	四弗〇二仙二分一
上海	四片四分一
巴黎	一七六法五〇

△上海滙兌(六日)

倫敦	四片八一
紐約	六弗八一

商品 (六日)

△大阪棉布▽

	上午收盤	下午收盤
三月		
四月	三二三五	三二〇〇
五月	三三八〇	三三六〇
六月	三五六〇	三五三五
七月	三七三〇	三五二〇
八月	三八一〇	三七三〇
九月	三八七五	三八八〇

△大阪棉花▽

	上午收盤	下午收盤
四月	七八二五	七八二五
五月		
六月		
七月		
八月		
九月		

△大阪棉絲▽ 上午收盤 下午收盤 四月

△東京棉絲▽ 上午收盤 下午收盤 四月

△大阪人造絲▽ 上午收盤 下午收盤 四月

△東京人造絲▽ 上午收盤 下午收盤 四月

△橫濱期米▽

	上午收盤	下午收盤
現	一三九九	一四六五
中限	一三九九	一四〇〇
先期	一三九七	一四〇四

△東京期米▽ 上午收盤 下午收盤 中期

股票 (六日)

△奉天滿取▽

新東 大新 滿業 鐘紡 新鐘 滿纖 電甲 電乙

開盤 一四四九 七七四 七二〇 一八二六 三五〇 七三〇〇

收盤 四七三 一八〇九 一四四三 一七六三 一八四〇 一二〇〇 九三〇 七八五

△大連短期▽

五品 大新 新東 鐵紡 同新 滿業 滿鐵 土木 新豆

開盤 三〇五 七三〇 一四〇四 一七一二 一一一三 七九七 七六〇 二〇六

收盤 三〇八 七三〇 一四〇〇 一七一二 一一一三 一八〇〇 [illegible] 二〇五

△大連長期▽

五品 限先

開盤 三〇四 三〇七

收盤 三〇[illegible] 三〇九

唱機唱片無線電機 新京唯一販賣商店

本行齊備新式精美唱機最新各牌唱片各種無線電機其他附屬品等歡迎駕臨試聽外埠函購本行決以信用奉答

附設唱機無線電機精工修理部 如在本行購買者修理一律無費

福華唱機眼鏡鐘表行 新京大馬路五馬路口 郵政轉帳戶頭二〇二三 電話(二)三〇八

強精補腎丸

此藥專治男子老少腎虧不固夢遺滑精房勞過度精枯耗腎虧腎寒腎囊潮濕腎子寒涼腰膝背痛惡夢失眠形容枯瘦常出盜汗腎虧咳嗽動作無力心跳氣喘思慮過度精神不足神經衰弱腎虛淋濁久濁不止五勞七傷諸虛百損陽萎不舉腦力善忘房事早洩不生性趣少年體弱精枯精乏不能種子老年精衰種子艱難請服此藥一二打後精足體壯準能種子決不食言以上各病無論新久一服此藥立竿見影一袋奏效多服全愈恢復健康此藥功能保腎安神補血生精扶陽固本房事快美強身壯體大補元氣不寒不熱四季咸宜轉弱爲強奇效妙藥定價一袋一元•三袋二元七角•半打五元•一打九元各埠藥房均有代售如直接本號函購不加郵費郵票購藥亦可如買三袋以上者代金引換亦可

總發賣奉天大西城門外路北 九州大藥房

百用百效 心腹藥

心腹病症百用百效多年胃病信者得救

此藥專治 噎膈轉食 嘔吐酸水 時常打膈 心腹膨悶 兩脇攻心 刺痛 及心口疼痛 心腹脹痛 積聚癥瘕 蟲積寒積 食積水積 氣積血積 肉積面積 因氣胖腫 諸般臌症 腹內病塊 以及肝氣不舒 消化不良 停食停水 氣滯血瘀 心腹一切病症 除速服此藥 平肝順氣 開胃健脾 化積散瘀 去寒退熱 增進飲食 潤腸通便 消聚化痞悶 舒暢氣血 通暢百脈 凡係氣滯食所得等症 皆能治之 無論老幼 積年累月者 服之百用百效 外埠函購 不加郵費 每袋壹元 半打五元

總發行奉天大東門裡錢行胡同 德春堂藥店

鳴謝治愈肺病吐血良藥

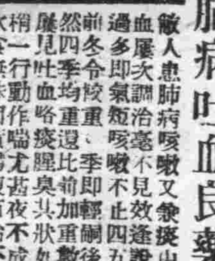

敝人患肺病咳嗽又兼痰中帶血屢次調治毫不見效遂說話過多即氣短咳嗽不止四五年前冬令較重、季即輕鬆然後四季均重遇比前加重數倍屢見吐血咯痰腥臭其狀如膿稍一行動作喘尤甚夜不成眠飲食無味面黃肌瘦百治不效非常愁悶敝友劉君不意而來他聞奉天國瑞藥店益壽丹對肺病很有神效代爲購來兩盒給敝試服不料服下眞有卓效痰即見少喘嗽輕微由服藥之後即未吐血夜能安眠飲食逐見增加於是則無所求乃按此丹服用未足兩月果眞好了體健如昔感良藥救治之恩無以爲報係將好病後的像片登於報端略表感謝之微意再爲介紹有患肺病咳嗽者以便購服此藥不致生命危險也益壽丹每盒十二付國幣五圓函購外有郵費二角注意購藥地址奉天小北城門外西頭電車路北國瑞藥店便是

感謝人 撫順鐵道北 裕記公司 王書勤謹啓

不用暗室 附屬品在內

流行的照像機是現代人必需之品 カテイカメラ廉價宣傳!

二寸版圓形三圓九角
三寸版方形五圓五角
三寸版圓形六圓五角
四寸版方形拾圓五角

送料三角五分郵票代貨金九扣計算(但目表函索即寄須附來郵票二分)

カテイカメラ本舖 吉野洋行 新京東三道街 振替新京二六九三番

固精保腎丸

補腎補血 補腦補虛 開胃健脾

每瓶定價壹元貳角 各埠大藥房均售

監製 王德軒 藥劑師 山田定治

總發行 新京耀廷大藥房

▲新出版

女才子 全一冊定價三角特價二角加郵一角

天緣配 全一冊定價三角特價二角加郵一角

日用寶鑑 交際必需人人宜備可作終身應用指南內容詩詞、文藝、楹聯、尺牘 兩厚冊現售特價壹元二角郵力二角

珠沉玉碎 現售特價三角外加郵力五分

鴛鴦劍俠傳 武俠小說兩厚冊現售四角五分郵力一角五分特此廣告

異人奇俠傳 武俠小說中獨具奇技兩厚冊現售四角五分特此廣告

梨鈞淚史 一厚冊定價四角現售特價二角五分外埠加郵力一角

▲凡外埠寄信滙款函購者務須掛號爲要

▲各埠大書局均有代售

奉天市鼓樓南關東印書館啓

新式簿記招函授生

有技能即不患無職業欲學現在社會急於需要之技能又因維持現職而不能離身者惟有投入本會函授部學得新式簿記爲最好良機因爲通信教授不拘時間不曠正業更無須親身來會備有詳章函索時請附郵票四分寄交新京中央郵政局私書函箱第八四號本會收即寄(通信時務將回信地址詳細寫明)

駐京大連銀行簿記講習會函授部啓

水性塗料 卡塞銀(カセイン) 阿造兒(アゾール) 急告!!!

房屋刷新的時節已然到了!可是利用什麼塗料好呢?只有老牌兒卡塞銀(カセイン)是唯一之良品不掉色不變色、大家要曉得市中水性塗料雖然很多但是塗上牆壁是不堅固的結果要把我們穿的衣裳要染髒了所以卡塞銀カセイ゛ 希望大家快利用阿造兒(アゾール)罷

用途 內壁、應接室、書齋、病院、教會、寺院等

品目 三十公斤木箱、其他五封度袋入、各種顏色俱全

販賣店 各埠有名油漆舖五金行均有代售(樣本各代售處有)

新發賣 幹嗎(ガンマー)半油性塗料 二十五瓩罐 均一

滿洲總批發處 滿洲關西ペイント株式會社製品 丸山洋行 塗料批發部

諸君乞注意本外埠往行卡塞銀、阿造兒類似品稱卡塞銀、阿造兒同等品、諸君乞注意

訃聞

顯考高府君前吉林省長官公署庶務

曉峯慟於陽曆三月二十一日卯時壽終正寢

慈命謹諏於四月九日(即夏歷三月二日)發引

恐訃不週特此報奉

孤子高景溪(樂泉) 淮(靜齋) 漢(星垣) 廣(渭卿) 謹述

喪住居吉林市臨江街九六號

大阪商船行輪

●開往門司神戶廣島大阪 午前十一時開
烏拉爾丸 四月十二日
黑龍丸 四月十四日
烏蘇里丸 四月十六日
拉布拉他丸 四月十八日
扶桑丸 四月八日
鴨綠丸 四月十日
熱河丸 四月十九日
吉林丸 四月十三日
●開往三角、鹿兒島、那覇
大同丸 四月十日
●開往基隆 高雄 每月三回
●開往天津 每月七回
●開往橫濱 每月五回
●開往美國 每月二回
●船票發售 滿鐵國鐵主要各站各埠日本國際觀光
▲車船聯絡往復票火車減二成輪船減一成通用日期限二個月▲在大連購買神戶門司往復票時三回運費減二成通用期限三個月
●專屬貨物代辦處 國際運輸

大阪商船株式會社
大連支店（電話二•二一五二）
新京事務所（電話三•三一六六）
奉天事務所（電話三•四六八九）
哈爾濱事務所（電話三•七〇〇二）

阿波共同行輪

●開往芝、威、青
利通丸 四月七日
●開往芝罘威海衛仁川
日高丸 四月八日
●開往天津
奄美丸 四月八日
第三壽丸 四月未定日
長山丸 四月十日
●開往仁川、鎮南浦
第三壽丸 四月未定日
奄美丸 四月十一日
長山丸 四月十五日
●開往芝罘
第十八共同丸 四月八日
本社代辦山東鐵路各種運輸一切事務
大連市山縣通
阿波共同汽船會社
電話長二•五〇〇一番

日本郵船行輪

●開往漢堡
松本丸 四月末定日

近海郵船行輪

●開往長崎、鹿兒島
淡路丸 四月末定日
●開往鎮南浦、仁川
門司丸 四月末定日

朝鮮郵船行輪

●開往朝鮮、九州
金剛山丸 四月末定日
前記各船出口日臨時或有變更水路圖誌海圖販賣所大連市山縣通近海郵船、大朝鮮郵船代理店

日本郵船
大連出張所
電話二•三七二九 二•七八五四

專屬貨物代辦處二商會電話二•九六五四
各地之日本國際觀光局

大連汽船行輪

●開往青島、上海
奉天丸 四月廿日
青島丸 四月六日
大連丸 四月九日
●開往天津
濟通丸 四月六日
天津丸 四月七日
萬壽丸 四月八日
長平丸 四月九日
北京丸 四月十日
●開往安東
北康號 四月未定日
●開往基隆、高雄
山西丸 四月未定日

大連市山縣通
大連汽船株式會社
電話二、七一三番
日本國際觀光局
中國旅行社

鹿胎冷香丸

查鹿胎由化學之分析研究、內含有極豐富之胚胎腺（即內分泌液卵巢等）而內分泌液卵巢等又代醫治婦科子宮病及經脈不調、久不孕育等國醫自數千年來即以鹿胎爲醫治婦科之珍貴良藥因煎熬泡炙、配合不精、業將鹿胎內胚胎腺之效力、失去大半故配成後、不但易於腐敗用效力微小、本房有鑒於此乃發明用化學方法、配製『鹿胎冷香丸』爰採取遼東壯年牝鹿胎原胎、配以良貴藥品以最新科學之原因抽取鹿胎內之胚胎腺、配製以成者、故對於女科諸病、可稱有効良劑、

●特長●

本藥因內含鹿胎胚胎腺、故對於婦女因卵巢而發生疾病者有效、無論年老年青、有病無病、或經停經閉、血虛血虧、以及小產滑胎、種種阻碍生育、超面早老、及因卵巢發育不良難以孕育者、

●主治●

婦科良藥『鹿胎冷香丸』專治婦女經血不調、經前經後、經脈閉止、經來腹痛、氣色不正、紫黑成塊、子宮寒冷、赤白帶下、腰腿疼痛、夜不安睡、午後發燒、心跳心熱、自汗盜汗、癆病咳嗽、氣虛血虧或胸脇脹飽、飲食少思、或子宮有病多年不孕、或屢患小產、連傷數胎以上各症一經服用均有良効、定價大盒國幣二元每打二十元小盒壹元每打十元

奉天金城大藥房總經理

外埠代售處

哈爾濱華美藥房大連德記全機、吉林五洲藥房、奉天歐亞藥房、營口中西藥房、新京義和謙藥房、安東瑞祥泰、洮安和泰江省新新藥房中西藥房、洮南德慶仁、和發順、泰來同和興、四平街和發瑞、梨樹德慶亨、郭家店德慶隆、范家屯天德和、東豐廣聚長、朝陽鎮德慶通、海龍廣聚德、遼陽義和堂、西豐積盛興、通化積盛和、伊通積盛宏、開魯德慶會、延吉和發益、遼中崇盛恒、公主嶺三合德、興京永和慶、員圖順興福、鐵嶺和發久、開原驛德泰臨、開原同益利、通遼德慶會、遼源德慶會、開通同和順、八面城德慶同、洮源永和順、法庫和發昌康平和發玉、鎮東同和德、樺甸德慶順、本溪慶和成、撫順信仁堂、海城耒思藥房、綏中東和堂、新京中興藥房、天津金城藥房、

鹿茸活血濟坤丸

△婦女內用奇藥△一袋保見功效△直接達到病根

婦女奇藥『濟坤丸』因高貴藥料配製効驗準確可靠所以主治各病無一不愈者主治婦女經血寒病赤白帶下腰腿疼痛子宮寒冷久不受孕經期前後不準或月經來時肚腹疼痛月經停閉不行或產後血虧腹內有氣積瘀積血塊等凡一切經血病一切產後病均能一袋即奏奇効此藥服後能見腹內積聚病塊等源源化下身體不受絲毫痛苦將病化淨即愈矣此乃根本治法藥力能直接達到病源即年久重病亦安心多服幾袋準能全愈好後身體復元如多年不生育者請服此藥一二打後血充體壯管保生育肥胖男孩決不食言●定價一袋一元●三袋二元七角●半打五元●一打九元以上者代各埠藥房均有代售如直接本號函購不加郵費郵票購藥亦可如買半打以上者代金引換亦可

總發賣奉天大西城門外路北九州大藥房

世界馳名

「先生、你要兗膏、是么，快買兗安氏馳名兗膏、人人皆知此膏、最好、隹仂藥房皆可買到」

此藥膏所以到處風行之原因極爲簡單蓋一經用之治療濕疹癬疥膿瘡創傷等等皮膚病後便知其優良之功效莫不向親朋稱道者也

兗安氏清血葯水

爲同樣可靠之治皮膚病內服葯

兗安氏名貴出品 各大藥房均售

O-BP857

君感冬令疲乏乎？

連月之陰寒天氣慘澹之日光不足戶外之運動缺乏結果體力低減君便感到冬令之疲乏矣在此隆冬季節增強抵抗力是特別緊要蓋惟如此方可防禦傷風感冒胸肺疾患以及瘋濕痛坐骨痛腰肌痛等等寒季時症要成功此着一服世界馳名補血健腦品韋廉士醫生新紅色補丸實乃最佳最切之法韋廉士醫生新紅色補丸所含成分能使血液之分量迅速增多品質速臻稠紅純淨君之能抵抗霜雪而不畏冷者端賴此種血液君能在冬病流行之時而不爲所染者亦惟此種血液是賴 嘗有許多人士稍服韋廉士醫生新紅色補丸即覺食慾與消化歸於正常體力元氣精神相繼恢復雖素常多病至此亦能安渡寒冬無異平日此皆韋廉士醫生新紅色補丸爲其製造稠紅純淨血液之效也君若易患冬病或其他血虧各症一服韋廉士醫生新紅色補丸當然有益此丸已歷五十餘年在世界各地帮助許多人士免患冬病并治愈許多貧血症神經衰弱消化不良早老痛瘋失眠癱疾與女性隱疾各症各藥房皆有出售或逕向上海江西路四五一號韋廉士醫生藥局函購

奉天和記洋行代理處購賣

奉送月份牌 本藥局二十九年五彩月份牌繪楊貴妃入觀故事印刷精美來函索取者請將韋廉士醫生紅色補丸包裝兩端之藍圓牌兩枚附掛號回件郵票一角零五厘并將姓名地址詳細開明寄至本局當即寄奉一張

車輪零件 各種堅固無比

廉價販賣 新西洋滾珠各種奮仆鞘鑿

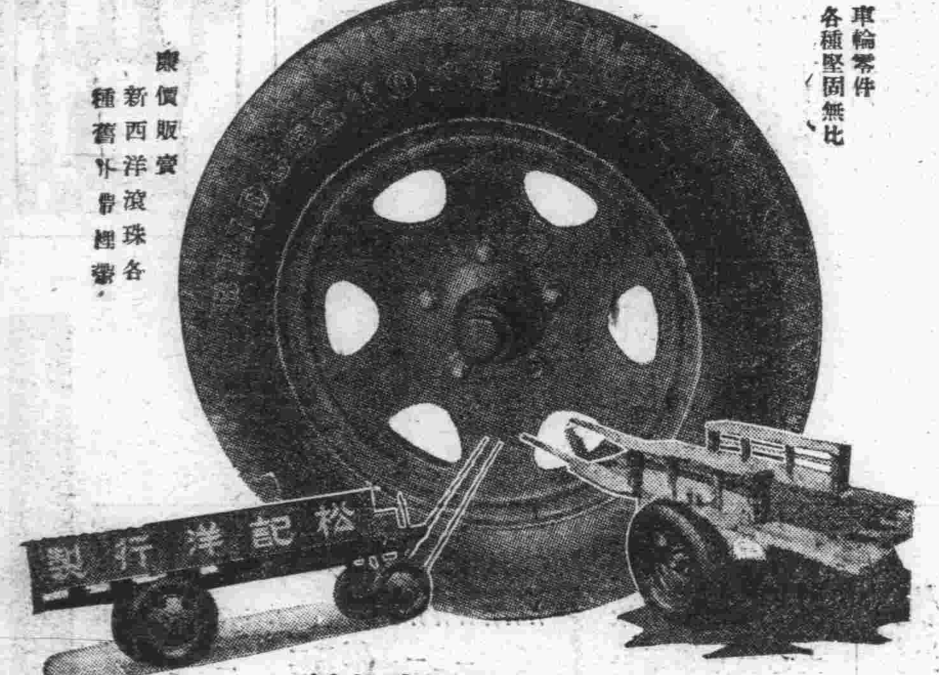

株式會社 松記車輪製作所

奉天市大和區義光街三段廿七號 電話（2）9053•8625

紹興酒

新京總代理店 鼎豐眞南貨海味莊 新京大馬路 電話（二）二九九二

總發行店 合資會社 松茂洋行 電話（三）二〇四二、二五三七 六七五四、二五六二 新京東二條通三番地

招生

公認東亞自動車學院

電話二一二四七九番

設備完善滿洲第一、收容生徒最多練習場廣大、合格率多、三個月卒業入校日期 每月一日、十日、二十日

躍進東亞青年之捷徑事業 奉天市三經路八緯路

函索簡章附郵票二分即寄

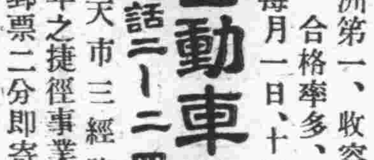

請到宝山來買吧

新京 宝山 百貨店 電③五〇一一番

健腦丸

藥價 三十五錢 六十錢 一圓廿錢 二圓四十錢 六圓 十二圓

頭痛……大便秘結……虛火上昇……夜不安眠……記憶力減退……身體精神均易疲勞

此卽閣下的腦筋已在疲乏叫苦的表現、此時欲勸閣下者、請速服用腦神經良藥健腦丸、必有驚人的偉効、卽

解消頭痛、整頓大便降退虛火、惠給酣睡挽救疲勞、因而記力大加、腦筋清晰如聖

健腦丸之効用在於整腦血行掃鬱血、補腦榮養鎭神經、通便導滯予安眠、而使腦筋健全精神舒服、其効驗的卓著、允推獨步

主治効能
頭痛、不眠症
火上、便秘症
耳鳴、眩暈
憂鬱、腦溢血
常心不平
羊角瘋卒中風

發售處 大阪 東京 丹平商會
各大藥房均有出售

人類之敵

花柳病

怎樣纔能够隨除？當以清血的方法入手 性慾騰沸勢難自持 染及斯毒頻發症狀 或舊病難除 餘毒未盡 正當以清血解毒的療法入手。䏝子老牌效力可靠 就得首推凱輯氏喜肥力爲聖手 有廿年的歷史！是百服百効信用可靠！是藥力溫和毫無副作用（至）特効特色 男女老幼一切血污四季咸宜無絲毫之弊害

血污是最可怕的

（一）常好常犯的花柳病 如四肢酸痛頭疼頭迷耳鳴耳聾 渾身起紅疱紅點臉上起疹 楊梅疥瘡渾身潰爛 奇癢流水以及與原起發生同樣症候
（二）如破傷魚口 耳聾目潰 脫落毛髮 手齒搖動 等症
（三）小兒的遺毒 婦女的傳染 症湖濕膿疥 痛癢交加 疑似毒滑胎化胎 因毒不孕 婦女因毒症無論梅毒到第一期 第二期 毒性結核等或三期服喜肥力均能 葯到病除 實爲安全治療 此藥性溫不猛 效力宏富不燥 男婦老幼皆可服用 四時咸宜 每瓶國幣一元五角 每打十五元

國內外各藥房均有分銷 總發行 吉林 哈爾濱 奉天 新京 泰華西藥行